時報

中華民國十七年

十二月三日 星期一

舊歷戊辰年十月廿二日

今天二張售大洋三分

第八千七百四十四號

定報價目 本埠及日本一個月一元 三個月二元九角 六個月五元七角 全年十一元 [illegible] 六個月 [illegible] 全年念二元 郵費先惠郵票九五折算

廣告刊例 （封面及評論）二行起碼每行一元四角 [illegible]

本館編輯部設於上海福州路二十五號 [illegible] 營業部設於山東路 [illegible] 電話中央六二〇 [illegible] ▲中華郵政特准掛號立券之報紙

五洲藥房 冬季大廉價三星期

夏歷十月二十起

分店 天后宮橋　總店 四馬路　分店 北四川路

同時舉行

寶記照相四十週紀念

新歷十二月一日起念一日止

大優待一月

至十二月念四日止

各種照相八折

各種放大九折

風景沖晒照相材料一律廉價

上海南京路中市 電話一二九一四

可靠之解釋！

本會於佈告中、每有可靠之儲蓄機關之說、所云可靠者、即不移東補西、不偷天換日、不含糊、不假借、事事悉依章程、出入皆有紙當、因此儲戶所蓄之儲款、決不落空、每月所發之獎金、皆有來源、儲戶所得期滿所還之本、與每月可得之獎、皆有實在之準備、使各儲戶咸得安心積聚、并時時有鉅數特獎之希望、是即本會可靠之解釋也、國內有志儲蓄之人、深悉本會可靠之解釋者、請速來入會、再本月份開獎之特獎獎金已逾四萬元、頭二三四獎、每種均有四十個、得獎之機會更多、而希望亦愈大、併希注意、此佈

詳章函索即奉

上海法租界愛多亞路七號

萬國儲蓄會啓

中國國民黨上海特別市黨務指導委員會民衆訓練委員會通告

第七號 為通告事、案查本市民衆 [illegible] 特此通告

中國國民黨上海特別市黨務指導委員會民衆訓練委員會通告

第八號 為通告事、茲定本月四日下午二時在本黨部三樓開上海各界關稅自主討論會、仰本市農工商青年婦女各團體準時推派代表來會出席為荷特此通告

全市各女校校長公鑒

本部於本月七日起九日止舉行反日保路宣傳大運動、茲定於本月四日（星期二）下午四時在市黨部招待各女校校長討論宣傳方法、屆時務希蒞會賜教、無任盼禱、除專函奉聞外、特此通告

上海特別市黨部宣傳部 887

本市各區黨（分）部黨義教師公鑒

為緊急通告事、本部定於本月七日起九日止舉行反日保路宣傳大運動、茲定於本月六日（星期四）下午一時在市黨部召集全市各區黨部各區分部宣傳委員暨黨義教師聯席會議、討論宣傳方法、屆時務希准時出席為要、特此通告

上海特別市黨部宣傳部 888

盲士公會宣言

謹陳者、盲士等遭逢不幸、雙目失明、人生之樂趣毫無、黑暗之光陰常在、而又生在貧家、餬口無術、既不能學習百工、復不能貿遷商販、坐食則無糧、行乞則莫告、乃不得而習星命以為生、究其實亦不過變相之乞食、可向社會人士丐合勺之粟、緇銖之施而已、雖評命論理、亦祇以善勸人、而合婚選擇、在盲士師傳、切戒破壞、非若江湖術士信口雌黃、此衣鉢之嬗、可資查證者也、邇際首都市府破除迷信、內政府第九一號訓令、准據上海三區黨指委會之請、訂取締星相卜筮辦法七條、訓政開始、倡導文明、凡屬國民、同聲歌頌、惟是盲士等竊念本身之痛苦及困難、有不得不仰求矜憐者、爰縷陳彷徨之情、伏祈黨國賢者、社會善人、予以拯援、則殘廢餘生、永沐鴻施矣、惟明目之人、皆可改業謀生、惟我盲士本屬廢人、迺習星命、一日欲行改業、環念中外百事、皆非我盲士所能為者、人生第一重要器官既失、自屬寸步難行、此中苦情、諒蒙洞鑒、是以在他人或可改圖、在盲士惟有坐斃、此盲士艱困之點一也、凡習星命之盲士、都為赤貧者之子女、倘屬富有之家、雖盲可以坐食、必不使習業、習業之始、拚濤懇乞、以籌學藝之資、學成後沿街喊叫、必數年而後、始得賃屋而為盲士、凡此酸辛、實較其他職業艱難痛苦千百倍、伏維三民主義、首重民生、赤貧之民、尤為黨義明定必先施救者、則盲士既貧且殘、為貧民之尤無生路者、執此代乞之業、豈有升米之儲、一日不為、則一日不飽、方今黨國初建、救濟殘廢之設施、尚未遑計及、盲士自身苟延殘喘、含淚偷生、原非好為逆溯潮流之業、實因待救無從、實逼處此、朝停業而夕餓殍、固為不可避免者、言念及之、悲慘填臆、此盲士艱困之點二也、盲士既無雙目、衣食行動、需人扶持、倘非至親、孰肯長為貧窶之伺應者、是以平民尚可獨身、盲士則萬不能無家、匪好為室家之累、抑且富室千金、及積學長才之女、誰肯一貧盲者、故盲士之妻室、大都貧窘無能之嬬也、牛衣相對、原屬彼此扶持、盲士日乞藜藿粥饘、全賴室人之炊爨扶持、以免於餓餒顛躓、而老年晚歲、夫婦皆耋、則賴兒女反哺之養、是以幼年子女、必予教育、俾不致為國家之莠民、家庭之逆子、總此妻兒之賴盲士養教者、倘令盲士失業、則妻兒必連帶就斃、此盲士艱困之點三也、以上海一隅而論、星命盲士二千餘人、并家屬將及五六千人、一市如此、全國何止千百萬人、倘一日廢業、而又無他法求生、則社會上陡增數千百萬殘廢乞丐、收容無池、仍為社會之病、而米珠薪桂之今日、豈能養此盈千盈萬之乞丐、勢必致餓斃橫死、慘絕人寰、先總理演辭、致意於仁者三、我國府明申救濟之令者再、豈忍釀如斷慘劇、此盲士艱困之點四也、總之盲士星命一業之於社會、雖非生產、而身本非能生產之人、而星命之言、究異於神權迷信、我黨國注重民生、凡在平民皆蒙籌濟、況盲士之困苦、尤為特甚、抑且訓政之施、原定期限、建設大計、猶有年程、改造社會、本非一蹤可成、凡百事業、既明定步驟、則破除迷信、似亦宜分期實行、其第一要義尚在啟迪社會、開通民智、迷信不攻而自破、否則民俗未移、談星命之人士所在皆有、盲業之失、而迷信未必能除、盲士等焦思熟慮、伏乞黨國賢者、社會善人、乘憐黑暗餘生、予以援助、仰求政府一面為宣傳教育破除迷信之工夫、一面為全國千百萬盲士籌謀救濟生存之道、庶教育功成、盲士得所、同時并進、兩無所妨、在籌劃未定之先、嚴行登記盲士、以為救之根據、同時禁止收徒、俾不致傳延於後、殘廢救濟之辦法未定時、暫許盲士苟延生活、以免盲士為盜竊之白骨、寒流之浮屍、則再造之恩、雖死不敢忘矣、盲士等非敢抗令玩法、其如生存之環境何、其如身體之缺憾何、事出萬難、生機一線、泣血椎心、披肝瀝膽、哀哀敬告、仰乞矜施、

會址上海英租界勞合路五十二號

清宮藏字画

▲墨蹟九種▼

唐拓化度寺 [illegible] 一冊 [illegible]

三希堂 [illegible] 一冊 [illegible]

晉拓保母帖 一冊 [illegible]

蘇東坡養生論 [illegible] 一冊 [illegible]

蘇東坡墨跡三種 一冊 [illegible]

▲名畫十種▼

除過庭書譜序墨蹟 一冊四元六角

右軍千文尺牘墨蹟合冊 一冊一元四角

蘇東坡春帖子詞墨跡 一冊一元六角

蘇東坡居士洞庭春色賦 一冊二元

宋元 [illegible] 三集 每集三元八角

五彩宣和臨古十七家 一冊三元八角

李龍眠蜀川勝概圖 一冊二元

漁山畫冊 一冊四元六角

南田墨戲冊 一冊一元五角

吳道子釋迦降生圖 一冊一元二角

宋宣和六鶴圖 一冊八角

元宮游戲圖 一冊八角

揮南田山水八幅 三元二角

中國歷代帝后像 一冊十元

上海四馬路望平街

有正書局啓

中央黨部在北平設立的唯一黨報

華北日報出版預告

軍事告終、建設開始、中央黨部為應北方黨員及民衆之需要、決議於北平創立本報、現在社內各種組織將大就緒、定於民國十八年元旦出版、本報既為中央直轄北方唯一的黨報、牠的使命、既在宣揚黨義、輔助建設、主張公道、啟發民衆、內容務求豐富、編印務求醒目、以斷適合於新時代之新讀者、使讀者得到相當的滿足、惟此種責任、異常重大、同人才識有限、[illegible]斯草創之始、尚望海內外同志同胞、不吝賜教、予以指導、幸甚盼甚

社址 北平王府井大街 電話 編輯部 營業部 東局二〇一九 二〇一

電報掛號（北平）七八二五

北平華北日報招聘特約通信員

本報為求新聞正確消息靈通、擬於左列各地招聘特約通信員、有志應聘者、請在出版前半月內（邊遠各省不在此限）試稿一星期、凡當選者報酬格外從優

濟南 奉天 福州 吉林 哈爾濱 太原 杭州 保定 成都 石家莊 開封 漢口

貴陽 長沙 南昌 桂林 迪化 西安 上海 南京 東京 泰安 廣州 天津

徐州 兗州 重慶 安慶 雲南

▽注意△

（一）來稿請直寄北平王府井大街華北日報社編輯部

（二）投稿人須填寫眞姓名及詳細住址

（三）來稿須字跡清楚勿太潦草如用硬洋紙不可兩面寫字

（四）凡未當選者恕不作覆

猛虎商標

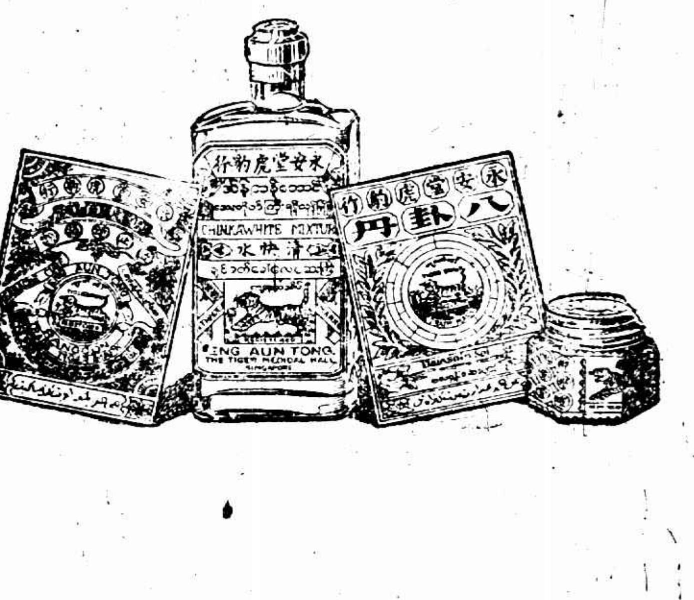

四美具（乾）

良辰、美景、賞心、樂事、叫作四美、是人人都知道的、不過人們要有健全的身體、和圓滿的精神、才能享受這四美、不然、你的頭痛了、你的大使不暢了、或者跌打損傷了、皮膚生瘡了、或者感受了風邪、吐瀉了、那就不要說一美不能享受、還要在那裏哼着、喊着、吃苦頭哩、永安堂的四種名藥、要算人們四美的保障品了、請大家常常備着、[illegible]你消[illegible]氣壯、永享那 [illegible]

標萬金油

內治　外治

中暑中痰 霍亂吐瀉 心氣腹痛 神經骨痛 疥瘡痧瘡 腰背腳痛

絞腸痧痛 頭痛昏眩 時行瘟疫 瘰癧核痛 手足腫痛 蛇盤狗咬

四時感冒 噎膈反胃 消暑除煩 無名腫毒 跌打刀傷 皮膚破傷

止咳化痰 及疑難雜症 蚊蟲咬毒 及牙痛

虎標八卦丹主治

嵐瘴痧症 寒熱交作 時行疫毒 跌打刀傷

感冒風寒 猝然昏倒 傷寒中暑 手足腫痛

頭痛眩暈 中風中痰 霍亂吐瀉 無名腫毒

胸膈飽滯 一切咳嗽 心氣腹痛 遠年腳疱

虎標清快水主治

胸膈飽悶 發熱頭痛 風火牙痛

紅白痢疾 嘔吐逆氣 大便祕結

食積不化 實熱目痛 風熱喉痛

中風肚痛 膀胱疝氣 腸風下血

總發行上海虎標永安堂

北四川路八十九號

南市代理新開河林大森

各大商店藥房及煙紙店均有出售

電訊

江安船員過京扣留

◎上海運土案之江安輪、二日晨由漢下駛過京、國府文官處電令公安局派水陸警士協同江寧交涉員・地方法院・招商局總辦趙鐵橋、登輪扣留船主英人司蒂華、輪機長羅司二名、送英領署、華人吳翰卿等二十三名、經趙總辦詢問一過、即送地方法院管押、（南京二日下午九時電）

長蘆綱總解京辦理

◎閻錫山接中央電、將長蘆綱總各人解京辦理、（北平二日下午九時電）

北大閉門拒絕接收

◎二日北大各院雙門緊閉、內由校警學生守護、防再有人來接收、（北平二日下午七時電）

◎二日晨北大代表七人赴閻錫山宅謁見、陳明護校理由、並請勿令軍警干涉、閻派朱綬光代見、（北平二日下午六時電）

◎北大學生會電中央及教部、李書華以經濟封鎖北大、請蔡元培蔣夢麟北上解決一切、（南京二日電）

◎張繼・閻錫山・李石曾會商、將由政分會出面接收北大、（北平二日下午七時電）

◎一日夜政分會決定對學潮案、雖有相當辦法、各委員因內容複雜、為慎重起見、仍電中央請示、（北平二日下午九時電）

◎北大學生會已電國府、請勿易校名、又稱、當屬該校所有之款項、為人挪用、致學生等有絕食之虞、電中並抨擊新校長甚力、（北平二日路透電）

財專停辦學生告哀

◎財專停辦、學生發告別書、謂救校有心、回天無力、定四日舉行亡校追悼會、五日公葬校牌、請各界參加誌哀云云、（北平二日下午七時電）

武漢民食不足

◎漢商會調查武漢月需食米二十萬石、即存僅十七萬石、湘既禁運、贛蕪米價復昂、只好向安南購運、因此米價難望平落、（漢口二日電）

湘省釐局將撤消

◎湘省各釐局已定十五日前悉取消、改辦統稅、（長沙二日下午二時電）

◎省政府決定以地方歲入百分之二十為建設費、（長沙二日下午二時電）

何健仍辭代總指揮

◎中央對何健辭代總指揮、覆電慰留、何再電辭、（長沙二日下午二時電）

吳傑變兵潰散

◎竄入任邱一帶吳傑部變兵、被[illegible]軍痛擊、又向河間高陽方面潰散、（北平二日下午六時電）

軍訊彙誌

◎蔣主席代表嚴重等十二人、二日晚由淮安到浦、檢閱第十師楊勝治旅、（清江浦二日下午三時電）

◎魏益三需總部、二十八日赴平謁白崇禧・李品仙畢、即來聆訓、（漢口二日電）

◎孫良誠調楊虎臣軍赴莒縣日照剿匪、並派宋軍務處長到單縣慰勞、楊軍已預備出發、（徐州二日下午六時電）

◎二集團第二師長梁冠英、二日由魯赴京謁馮玉祥、（徐州二日下午六時電）

◎黃漢一日晚由南宿州返徐、（徐州二日下午十時電）

◎四縣聯防區部二日調令縣各公安團、備防剿泗陽匪警、（清江浦二日下午三時電）

東北新軍制發表

◎奉天一日電、東北新軍制及軍官均發表、砲兵訓練監鄒作華、騎兵訓練監吳永泰、輜重訓練監牛元峰、旅長十七人、第一旅至第六旅旅長爲王以哲・丁喜春・何國柱・劉翰飛・董英斌・李振唐、十二旅張廷樞、十四旅徐汜和、十六旅應振復、十九旅孫德荃、二十旅富占魁、二十三至二十六旅馬廷福・黃師嶽・孫旭昌、二十七旅劉乃昌、又騎兵第一旅郭德鵬、第二旅楊樹梁、（南京二日電）

◎張學良電盧龍縣知事、對灤河以西捐稅、概由河北省政府管理、不得侵越、（南京二日電）

桂省賑災軍官捐薪

◎呂煥炎擬定賑濟桂災辦法、將官捐月薪十之五、上校四成、中校三成五、少校三成、上尉二成、中尉一成五、少尉一成、軍佐兵士各捐六角、三十日電桂知照、（香港二日下午九時電）

◎伍廷颺再電促黃紹雄回桂、參加建設會議、并展期開會、（香港二日下午九時電）

察省決築張多路

◎察哈爾省政府決議現應由張家口造一鐵路、通至多倫諾爾、其經費擬募債五百萬元充之、（北平二日路透電）

陵案籌備開審

◎二日商震召集陵案各審判官、籌備開審各事、（北平二日下午七時電）

徐州始雪

◎二日徐州始雪、（徐州二日下午十時電）

各方電訊

◎財部令各省財廳調查國家與地方收支詳細數目、列表呈報、（南京二日下午九時電）

◎反日會對商民團之抗爭、經市政府警備司令部及新聞界等之調停、已告一段落、各舖本日一齊開業、其條件如左、㈠日貨登記延至四日爲止、在此期間、停止檢查日貨、㈡減低救國基金、釋放店員、㈢商民自動參加反日運動、（天津二日東方電）

◎一日縣指委會函公安局、逮捕共嫌李思一名研訊、（徐州二日下午六時電）

◎張明九攻破寧家埠後、即往圍舊軍鎮、該鎮兵力單薄、恐難持久、章邱全境盡成匪軍、（濟南二日下午四時電）

◎淮農校長唐昌治、補行就職典禮、兼開成績展覽娛樂及游藝等會、到四五千人、（清江浦二日下午八時電）

◎一日晨珠江號飛機出發、李濟深偕夫人到場歡送、並參觀航空校、（香港二日下午九時電）

◎鄧世增一日調保安第二大隊駐防東郊、（香港二日下午九時電）

◎僧人覺生等、發起佛教會、呈黨部立案、遇有群衆運動及紀念週等、各僧一律改服中山服加入、（北平二日下午六時電）

閩省防大鵬灣匪

◎廈門司令部奉海軍總部令、准省府咨、閩海關稅司接港督電、有民船三艘、載盜三十一人、由大鵬灣開閩、飭令嚴加查緝、（廈門二日下午十一時電）

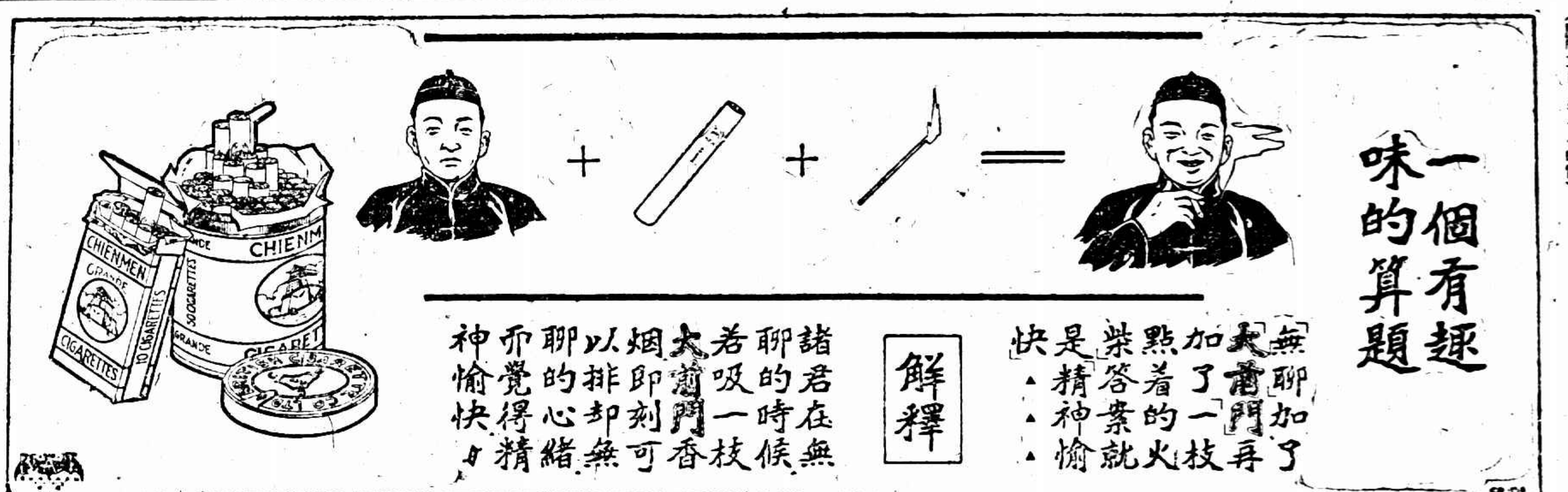

要聞

蔣主席返京記

蔣介石二日晨由皖回京、七時十分楚有船停泊下關海軍碼頭、各要人先時至下關迎候蔣氏者、計有馮玉祥・何應欽・張羣・曹浩森・熊斌・吳思豫・張希騫・孫伯文・谷正倫諸人、馮到最早、並親購油條大餅與衆充饑、蔣上岸後、即與馮玉祥共乘汽車進城、直達三元巷總司令部、到時約爲八時正、馮與蔣談至九時許方出、蔣抵總部後、譚延闓・何應欽・何成濬等於上午先後往謁、均未久談、餘客多未見、午後三時、蔣乘汽車往三牌樓訪馮玉祥、四時半、接見法使瑪泰爾、五時乘汽車赴湯山沐浴、且諭交際處、星期日不見客、據參謀次長葛敬恩談、蔣氏留京二三日後、即出發揚鎮滬各屬、繼續校閱駐軍、

工商部長與國務局長談話紀

上月二十九日下午三時、工商部孔部長邀請國際勞工局長多瑪氏等在部開談話會、首由孔部長致詞、略謂多瑪氏爲法國社會黨領袖、向注法國勞動問題、實一政治家兼勞動行政家、歐戰以前、各國勞動糾紛不易調協、迨歐戰而後、國際勞工局成立、多瑪先生出任局長、努力協助各國解決勞工問題甚多、現在來華、得聆其言論丰采、非常慶幸、同人等服務國家、掌理勞工行政、今日之會、得多瑪氏本其學識經驗、必有所發揮、俾吾人多所見益也、繼由多瑪氏講演、謂國際勞工局之宗旨、在於改善勞工生活、釐定國際勞動法規、但國際勞動法規原則、仍以各國之勞動法爲依據、茲有各國勞動法應注意各點、試略貢所及、約略言之、㈠各國社會習慣、工業習慣、經濟狀況、各有不同、故勞動法之規定、不可專抄襲他國成規、務須適應其本國情形、以期適用、㈡勞動法內須有裁制之規定、不然、違犯者無所顧忌、所謂法規、實無異於虛設、㈢勞動法公布之後、貴在實施、實施推行、端賴監察、故監察機關之成立及監察人員之訓練、不可或緩、惟實行之始、不無困難、特須妥慎將事耳、第五次國際勞工大會對於監察制曾詳加討論、於原則上多所規定、㈣勞動法規由政府擬定公布、然必須有關係各方如工人等、須極力與政府合作、以期實際推行無阻云云、復次由工商部勞工司朱懋澄司長略述現在我國勞工狀況及勞動法擬訂情形、並謂現在國民政府對於勞工行政主張、與多瑪氏之意亦甚相同、關於勞動法規、國民政府在廣州市於民國十三年公佈工會條例、十五年公佈勞工仲裁會條例、今年六月公佈勞資爭議處理法、現部內正在草擬或審查中者、有工廠法・消費合作社條例・工廠檢查條例等、并將即擬之工廠法內容逐章擇爲說明、是日談話會、因時間短促、於預定之討論諸問題、不及討論完畢、三十日上午復在工商部繼續討論、要點錄後、㈠多瑪氏首先發言、謂國際勞工大會、歷屆所議決各案、凡係該局之會員國、有已批准者、有尚未批准者、批准之國、莫不依照各該議決案努力實行、希望工商部呈請國民政府、將國際勞工大會議決各案、予以批准、則中國政府與國際勞工局之關係、日臻密切、而中國勞工、亦可與世界各國之勞工、享受同等保護、并希望工商部對於中國勞工情形及其生活狀況、隨時予以充分之報告、而該局亦當將其印刷品寄送工商部、以供解決中國勞動方面問題之參考材料、如事實上可以辦到、最好是組織國際勞工局通訊機關、負責辦理該項事務、㈡多瑪氏謂國際勞工局自成立以來、已歷十年、明年舉行國際勞工大會時、希望中國政府選派代表二人、勞工選派代表一人、雇主選派代表一人、出席該會、蓋因明年大會、須將前十年議決各案復加討論、中國如有代表出席、即可提出議案、以供討論、總括國際勞工大會所議決各案、在中國實行起來、不致發生何種障礙、㈢多瑪氏謂現在世界各國之合作運動、異常劇烈、合作事業、日見發展、中國政府若欲使勞工謀幸福、對於此種事業、須竭力提倡鼓勵、以減少勞工在經濟方面所受之困苦、多瑪氏發言既畢、當由孔部長穆次長及勞工司長朱懋澄一一致答、略謂工商部對於勞動法規、現已着手起草一部分、其餘亦正在計劃進行中、國際勞工大會所議決各案、在昔日官閥之治下之北京政府、實雖未其批准實行、然現在之國民政府、定能予以相當考慮、如其實在對於中國之社會經濟情形有所裨益、且可實行、工商部自當呈請國民政府予以批准、一經國府批准、工商部即當促其實行、且吾人須鄭重聲明者、國民黨對於勞工、勞動法規及勞工行政等事、非常注重、先總理早已列爲國民黨政綱之一、其規劃詳盡、實與國際勞工大會所議決各案、不謀而同、至於國際勞工通訊機關、如有設立之必要時、當設法組織、關於選派代表出席於明年之國際勞工大會、當呈請國民政府選派正式代表、及通告勞工團主兩方面之同時選派代表、出席該會、以實該會所議決各案、於現在中國之社會經濟情狀、可以實行、而不致發生何種障礙、並合作運動、國民政府正在積極提倡、各種合作社條例、有已草定者、正在起草者、上海開封等處、已有消費合作社、南京亦將有小規模之信用合作社、吾人深信合作乃救濟勞工生計之唯一組織、提倡鼓勵、自不待言、想數年後中國之合作事業、雖不能與歐美各國齊驅並駕、然大體亦必甚有可觀、

◆◆◆◆

旅京川人至國府請願

沒收劉湘第四批外械

四川旅京同志會代表尹子勤・傅介眉・甘雨耕・張叔麟・四人、於一日上午至國民政府請願、當由文官長派員接見、尹等陳述中央現值訓政開始、各集團軍皆實行裁兵、而川軍閥如劉湘現方私購大批外械、第四批軍械不日亦將到申、請政府全數沒收、以救川中七千萬民衆垂斃之生命云云、招待員允代轉達蔣主席、各代表遂退出、

中央處理逆產委員會

已解決之案件

中央處理逆產委員會、自遷入明瓦廊正式辦公以來、各處關於逆產案件、紛紛呈報請求解決、現經該會愼重審查、已解決之各案如下、㈠南通各界、追回張謇逆產委員會、與條例不合、轉令飭不准成立、㈡高儀彬王寄菴房產、經第十次委員會議決、高逆罪未經確定、財產未便處分、函南京特別市政府轉飭查照、㈢南京市逆委會呈件中、有告發逆產獎懲條例、與處理逆產條例不合、經第十二次委員會議決指令取銷、㈣孫詞臣房產案、經第二次委員會議決、①據條例孫不屬逆、所沒收東關頭甡園街鈔庫街各財產應發還、②復興公司糾葛、不屬本會範圍、由法庭解決、㈤金保權財產、經第十三次委員會議決、以本人既非逆、查封之產、自應如數發還、令皖逆委會遵照辦理、㈥福建查抄藍氏合族全部財產案、迭經各次委會議決、①藍宋氏等七人財產、令飭撤封、②藍步青一案、轉飭移交特種刑事臨時法庭辦理、此外在審議調查中之案件尚多、不久亦可解決、又聞該會爲力避拖延、利於進行起見、經第九次委員會議決、呈請國府修增條例數點、又前曾通函各省市政府、請將處理逆產案件及辦理情形見復、並調查有無成立逆產委員會、請轉飭具報、現各省市多已復到、其中湖南省政府函復謂該省上年當共黨專政時、曾有逆產委員會之設立、嗣經前湖南省黨部改組委員會第二十次及二十一次會議議決、准予一律無條件發還、後又由劉委員嶽峙擬具議案、提交湘鄂臨時會議第八次例會議決、凡經共產黨沒收各方人民財產、一律發還、其有確係逆產者、另案辦理云、

美報評論

英日同盟復活說

同盟說起於英法海協成立之後
足見國際間秘密外交並未死亡
且看藍浦森南來議約之結果如何

密勒評論報社論略云、最近東京方面盛傳英日同盟復活說、其是否爲僅對中國之一種宣傳作用、今雖斷言、此全部問題似始于德川公爵（華會日總代表）披露于日本廣告報（美人在東京出版之英文報）之一函、該函提議日英兩國對於中國問題、應有一種諒解、若英日諒解不成、則日英美三國間應成立一種親善關係、函中謂英太子亨利將於明春來日、贈英國大勳章於日皇、英日同盟可於彼時國成、德川之言曰、「英日同盟雖以華會之結果而廢止、然其精神應永久存在」、十一月二十二日東京路透電稱、東報上關於內田康哉提議鞏固英日合作之說甚盛、並有日商界代表向田中總理請願英日提攜、外務省某發言者宣稱、日英新諒解之說雖屬早計、但非無根、日政府高級官員曾經討論、皆以爲英日宜合作以應付中國時局云云、又大阪每日新聞於十一月二十日報端載內田康哉於十七日在京都參加外交當局之集議、到者除外務省諸要人外、並有駐英大使松方、駐華公使芳澤、內田報告赴法簽字於非戰公約情形後、詳述英外相張伯倫及其他英國當局要人對中國問題之意見、于報告終了時、內田提出關於「英日密切合作之某種重要提議」、經衆討論之後、田中內閣贊成內田意見、即從事於英日協調之實現等語、按大阪每日新聞所載如確、則可見英日同盟復活不止爲報紙上之風傳、內田離巴黎後、曾至華盛頓勾留多時、追歸國之後、據東報所傳、內田對於在美與美當局討論對華問題之結果、不甚滿意、然則日政府於此、企圖對英成立一種諒解、乃甚合於邏輯者、而英方對於日人意見、亦必較表同情也、英日同盟之復活、在多數英人、自必以憎惡之態度對之、但有一部分帝國主義的英人、其利益深植於亞洲之土地者、則必歡迎之不暇、其故有二、㈠英日同盟可阻礙中國國民主義之發展、㈡英日同盟可延緩美國對華政策之進行、英日間此種合作之傾向、起於英法海軍秘密協定成立之後、中美兩國對之、嘗特加注意、蓋英法海協之暴露、足見秘密外交並未死亡、雖英美提攜之宣傳甚囂塵上、而英方實有一派强固勢力不辭與日本同盟、以打破美國在遠東之政策、同時壓抑中國之國民主義、以延長彼等殖民政策之壽命、上星期中日交涉竟至破裂、日本對於山東撤兵及關稅等問題之態度、業已暴露、凡熟悉遠東國際事情者、久已疑惑日本之如此蠻橫對華、是否孤行己意、抑有同樣反對中國自由獨立之歐洲國家暗中爲之撐腰、今日欲下斷語、固屬尙早、但田中內閣確在嘗試與英國成立對華之秘約、則已顯然矣、上文草就後、得悉英政府對駐英華使關於此事之探詢、答稱東京方面所傳英日同盟復活以至英日諒解之說、均屬無根、並謂內田在英、曾與英外部討論對華問題、僅欲保護日人利益而已、」按內田此種聲明、與英外部此種否認、皆爲當然之事、英法海協暴露後、美國輿論沸騰、如英國此時再接受日本恢復同盟之提議、未免過於奇特、美國之反對英日同盟、在華會中業已大明、今日之態度固依然如故也、至日本之圖與英國同盟、自不足怪、或者因中國反日、田中內閣欲率英國入此漩渦、以轉移華人之目標、亦未可知、聞英使藍浦森不日由北平赴南京、與國府議訂關稅條約、倘談判圓滿、新約成立、則方可證明英日同盟之說乃日本一方之虛僞宣傳耳、

馮玉祥治下之河南

外人旅行家所得之印象

世界新聞社譯美記者貝斯氏北平通信云、近有游歷河南之外人數名回平、據稱豫省於馮玉祥努力之下、向來富人所着綢緞衣服幾已絕跡、各外人在豫勾留數星期、其中以寓於各大城市之時爲多、見着綢緞衣者、祇有兩人、皆係婦女、此外見有數百人臂纏標語、曰「我贊成買國貨」、外人對於豫省新政、印象頗佳、馮總司令率其僚屬正在將該省澈底改革、人民於出錢之後、確有所得、人人對於新政、皆饒有興味、馮氏管理部屬、較前益嚴、凡各機關男女職員、每晨六時必須起身、如有六時後起身積至三次者、即須入獄、官僚俸給較少於他省、但按時支給、不拖欠、宴會應酬及奢侈耗費、悉予摒除、故生活亦不至困難、馮氏及其夫人皆極注意「民衆教育」、即不論老幼皆須識簡字一千個、馮在軍中施行此法已久、在其治權所到之處、輒予提倡、現又提倡製造土布、以期打倒洋布、使豫省將來不受舶來品之朘削、又豫省現行强迫教育、中國之有眞正强迫教育、實以此爲嚆矢、凡自六歲至十六歲之兒童、皆須入學、貧家子弟必須工作者、每日亦須讀書一二小時、又爲貧民特造住屋、格式一律、現正依財力之盈朒、儘速建築、每屋數十間聯帶一大廳、爲訓練民衆之所、每一村落入口外、設有木牌、大書標語曰、「放足」「剪髮」「戒煙」、對於戒煙、禁令尤嚴、又淫祠偶像、亦多拆毀、其中有已存在數百年者、民間迷信過深、頗多反對、但當局派兵强拆、事在必行云、

粵海陸軍會剿古兜匪

各處匪巢悉被焚燬
斃匪徒約三百名
起回被擄人口數十

新會縣屬古兜山、素稱賊匪窟穴、因地據險要、歷次政府派兵圍剿、均未能犁庭掃穴、絕其根株、爲患地方有年、人民受其禍者、指不勝屈、海軍司令陳策及第十二師長香翰屏、近乃會商大舉圍剿辦法、以期根本肅淸、商妥後、於十一月十三日開始總攻擊、迭在東西坑狼亡山劉三妹山各處匪巢與匪激戰、經將各處匪巢先後攻破、起出被擄人數十名、斃匪約共三百名、傷匪無算、而尤以落馬坑一役戰事最爲劇烈、耗費追擊炮水旱機關槍及手榴彈六八七九子彈甚多、傷亡官兵亦頗衆、茲將此次進剿匪巢經過、分誌如下、

軍隊佈置

香翰屏既與陳策議定具體辦法、復與台山新會兩縣長計議進行及布置一切、旋于十二日下令所部及民團分途出發、十三日拂曉、即各照原定計劃進行、到達目的地、該師三十四團張團長會同新會縣警衛隊、分三路由新會方面進攻、一路由黃涌墟三村進攻爲左翼、一路由都伏圓山嶺進攻爲右翼、一路由田邊村背後山進攻爲中路、三十五團第一營陳營長及第三營李營長、率領特務營兩連、會同台山縣警衛隊民團等、向五十區都斛一帶進攻、作四路包圍之勢、海面之防堵截擊、則由海軍派出龍驤・江大・江漢・江寧・廣安・飛鵬・海鷗・光華等艦、及十二師僱用之十餘艘傍船、（包打船）游弋梭巡、

匪巢內容

該山係匪首梁錫芬、何積林、陳義、數股所據、共有五六百人、槍三百餘桿、風機關槍兩挺、手機關槍七挺、分布於梁村黃村田邊村及古兜山內、劉三妹山後之匪巢、則藏有被擄人約百名、匪巢內搭有大座蓬廠甚多、均爲藏匿被擄人及匪徒住宿之所、入山路口裝置有路炮、用繩索繫之、橫陳路上、一觸即發、匪巢附近要隘、均於地上布滿竹釘、劉三妹山後各處匪巢、均設有多數之梅花井、另田邊村有梁安一股、約六七十人、李全一股、約二十人、梁馳背義一股、約三十人、黃杜章一股約十餘人、梁明梁輔及單眼雷公等股、約四十餘人、以上各匪、多屬退伍軍人、槍械犀利、該村距山內匪巢約三十里、亦蓋有蓬廠十餘座、該山形勢險惡、有三路可通、一通圓山頭專運糧食、一通田邊村、能用船隻往來、一通四九圩與台城往來、匪巢建造分中左右三座、每座三間、每間分三所、每所有房間五六個、四週皆高山、右側有散兵溝二度、左側一度、常派匪徒分段駐守、每段設一堅固木柵、置備響鈴、一有軍隊開至、即按其掣、則各鈴俱響、故消息異常靈通、並畜有大犬數十頭、入夜分守各山口、布置之週密、形勢之險要、可謂天然之賊巢、

連日激戰

各路軍隊於十三十四十五等日、連戰三天、始攻破劉三妹山、狼亡山、大人山等處匪巢、斃匪數十、生擒十餘、十七日上午八時三十分、三十四團長張枚新挑選衛鋒隊四十名、一律穿着鋼甲衣、並用迫擊炮掩護前進、匪亦極力抵禦、戰至是夜十一時、幸各軍前仆後繼、益爲奮勇、傷士兵十餘、始將落馬坑匪巢攻破、當場斃匪數十名、傷匪數十名、匪巢數座及其糧食、悉被焚燬殆盡、餘匪向西北方面高山逃竄、現仍在追擊中、（十一月二十三日）

韶關粵漢車站大火

電油引火炸彈爆發

廣州通信、二十一日午後六時、韶關粵漢車站、忽告大火、勢甚猛烈、且爆炸之聲、隆隆不絕、居民以爲發生事故、頗爲恐慌、直至九時許、火勢始衰、歷久乃熄、茲將其詳細情形、查述如下、緣前日北江防軍剿辦仁化屬石塘寨匪巢時、曾向當局請派飛機三架、前往協剿、當由航空局依照辦理、除派飛機三架外、並將所需之電油炸彈及各項軍用品、因愼重輸運起見、仍暫留韶州車站、以蓬車及貨車各一輛、分別裝貯停於站內之第三路、聽候拖用、計共有電油數十罐、炸彈二十九枚、軍用品甚多、經派有兵士一名、駐車守護、至二十一晚六時許、守衛之兵士、不知何故、誤遺火種、致兆焚如、昨據電訊、則謂係因點燈所致、電油忽然燃着、勢即蔓延、其他之電油、亦相繼爆裂、電油瀉散、遇火即燃、一時火頭四起、勢甚猛烈、火堆中隆隆之聲亦發、震澈耳鼓、站上職工睹狀、即擬上前撲救、然以火勢劇烈、炸彈頻頻爆發、鋼片橫飛、不能行進、北區善後公署及各警署聞訊、紛紛加派軍警、前往災場保護、並各街巷均有武裝兵士把守、警戒極嚴、無如火勢竟不稍減、設法灌救無效、所有第一第二第三各路之枕木盡被燃燒、隨即延至站內將第七十三號工房焚燬、當時以炸彈鋼片橫飛、又將立在數丈外之鐵路工人一名炸傷、尙幸傷勢不重、不致有性命之虞、及至九時許、電油及惹火物均已燒完、火勢始熄、查此次損失、甚爲重大、除電油炸彈及各項軍用品不計外、粵漢鐵路被焚枕木數千條、蓬貨車各一輛、客車燬爛一輛、七十三號工房一間、鋼軌道釘不計其數、共値數萬元、韶州站內各路因枕木悉被焚燬、不能通車、星夜派匠修理、二十二日已照常行車云、

閩省府發闢謠佈告

福州通信、省政府近發布一紙文告、其措詞多有所指、或謂此與最近發生之匿名告訐鄭某案有關、則猶淺覦此文告之意義也、其文如下、爲通告事、照得本省政府受中央之指導、基革命之方策、發布政令、悉本黨綱、重要措施、均由議決、乃會近日以來、反動之勢力滑滋、煽亂之萬風漸著、或挺詞挑撥、專對個人攻訐、或故意中傷、企圖政局分裂、語其手段、固屬多端、綜計奸謀、不外四種、當此軍事告終、訓政開始、政府欲求廉潔、貪污在所必除、因此肅官方、壘生反響、時而利用言論、爲無責任之護評、時而嗾使黨徒、爲無意識之攻擊、此貪官污吏之危害黨國者一、政治欲入常軌、財政宜先整理、乃提高比額、而土豪遂無利可圖、統一稅收、劣紳亦無權可攬、由是妄發傳單、冀淆社會視聽、聯絡奸商、日圖經濟封鎖、甚至教育專款、亦被干預、建設財源、竟遭沒收、此土豪劣紳之危害革命者二、革命雖未成功、全國已施黨治、國權恢復、正在此時、乃帝國主義者、日見黨國之勃興、深恐侵略之無自、遂擴不平等條約、爲無忌憚之跳梁、假與論機關、行文化侵略、勾結賣國奸徒、實施叛亂陰謀、此帝國主義之危害革命者三、自北平底定以來、國基漸固、中樞改組而後、主義日明、共產黨徒、恐大局就安、無罅隙之可乘、人心厭亂、欲破壞而無從、乃變其暴動手段、爲煽動陰謀、此共產黨徒之危害革命者四、本政府以完成革命、肅清反動爲職責、在青天白日之下、斷不容此貪污土劣帝國主義共產黨人等反動份子、得逞其反革命之謀、致危及黨國、爲此通告所屬各軍政機關及各界民衆知悉、此等反動份子、若仍繼續其反革命工作、造謠煽惑、妨害政府行政者、本省政府惟有依法懲治、以遏亂源、特此布告、咸使聞知、

財部取銷汕頭土貨入口苛稅

汕內地稅局候輸出口苛例一併取銷

財部息、汕頭潮海常關課收內地土貨入口苛例、凡惠潮梅內地貨物到汕頭、向常關報告、領取候輸出口單、限期出口、逾期則課入口稅、名爲候輸出口報稅辦法、此種苛例、爲全國各口岸所無、該稅原來係前清所謂「老將單錢」、是一種陋規、嗣經政府收爲正稅、潮梅商民迫於從前專制淫威、且關權操之外人、無法請求取銷、反正後、又因政局混沌、南北未能統一、戰爭頻年、苛捐雜稅、有增無減、明知請求無效、遂致忍痛遷延、此次全國統一、訓政開始、潮梅商民方欲提出請求政府取銷、不意五月間汕部內地稅局忽頒苛稅五條、仿照潮海常關辦法、設立候輪掛號領單種種繁雜手續、較常關尤酷、汕頭商民因其一貨兩稅、一地兩查、不堪其苦、且違背財部內地稅照關單徵收、不再複查複估通例、迭向粵當局請求取銷、歷久無效、倘強迫於九月一日起實施苛例、汕頭四十八行商不得已、罷運停配貨物出口、遂致內地貨物、堆積如山、腐爛損失、爲數甚鉅、影響所及、農工失業、金融吃緊、鉅商李炳記倒閉八十餘萬、牽動極多、情形危急、東潮梅旅外各地團體、內地各黨部團體、全國商聯會粵省商聯會、海外華僑團體、函電交馳、紛紛反對、相持五月、廣東國稅管理委員馮祝萬、於十四日電請財部、謂常關抽收內地土貨入口苛例、爲全國所無、不但有礙國貨發展、且背稅務公平原則、請予取銷內地稅新例、同時銷案、汕頭總商會代表陳之英、汕頭四十八行商代表陳本樑、即會同到京、賫全國商聯會常文、向財部請求一併取銷、財部乃於二十九日通電馮委員•汕內地稅局•潮海關監督•轉稅務司並飭關務署轉代理總稅務司、准如所請、一併取銷、茲錄財部艷(二十九)電如下、廣州國稅管理委員公署馮委員覽、删代電悉、查前據感電、呈報此案辦理情形、當經分飭關局將常關原定辦法酌加修訂、一面令組查驗所、全國查驗、以便商運、並電該員遵照在案、茲旣據復稱該口常關對於內地運汕入口土貨徵收常稅、係潮梅所獨有、不但窒礙該屬土貨運銷、抑且有違稅務公平原則、應准如擬將潮海常關徵收各屬土貨入口稅及汕局新訂候輪出口辦法、同時取銷、以維工商各業、除分電潮海關監督轉飭稅務司及汕內地稅局遵照辦理、並飭關務署轉知代理總稅務司外、合行電復遵照、部長宋子文艷印、

福州扣留日貨之風潮

日籍台人逞凶

反日會舉行運動週

福州通信、福州各界反日委員會、頃在竹岐設立檢查所、以防杜日貨之運赴上游、日前該所發現一艘小火輪及數艘船私運日產海蓮魚赴上游、當將該船及在船之華人一起扣留、報告反日會辦理、旋有日商出頭謂此項海蓮魚、爲日商所自運、向反日會交涉、反日會以此項魚貨確爲華商所採辦、置之不理、乃二十四日竟有不逞之徒、串同日籍之台灣人二十餘、攜手槍利刃、於深夜赴竹岐、闖入檢查所、幸所中人員聞警逃匿、未遭毒手、凶徒滋擾檢查所後、復到該地公安局搶去犯人一名、連同所扣留之日貨乘夜潛駛他去、二十七日該會開三檢查員到省、向反日會報告、當經執監聯席會議、討論此事、全體憤激萬狀、當經議決請政府嚴重交涉、即席推舉史家麟、孫世華、蔡國瑞、蕭健等四人向政府報告、請尊重國權、提出嚴厲交涉、二十八日上午、各代表往謁交涉員許建廷、許適赴日領署接洽楚煙問題、由秘書鄭寶年接見、反日會代表即向其詳述此事經過、鄭謂此案商會經日領署派人來署、謂此貨乃日商所辦、請由該籍商往起原貨、並請水上公安局派警前往等語、不料該籍人竟糾衆至二十餘人、持械刦犯、致成嚴重問題、當將此案報告許交涉員依法辦理云云、各代表即退出、聞是晚反日會尙有緊急會議、情形未詳、又反日會定於十二月一日至七日舉行反日運動週、第一日在南公園開各界代表會、討論提案並拍發通電、第二日由反日會宣傳部約中學生分八大隊、在全市爲露天演講、第三第四兩日化裝游行城台間、第五日起請新民社等在城台等處演五三慘案新劇短劇、魔術口技、雜耍、至第七日爲止、此外並分布傳單、懸掛布標、張貼標語、在郵件上加蓋反日標語、以期喚起民衆之警醒云、

古城返照記續稿未到今日暫停

蕪湖日貨布疋潮解決

罰布商規元三萬兩幷限價售賣

焦達仁之子請釋其父

蕪湖通信、經久未決之蕪湖布商定購一千九百件之日貨布疋問題、三十日已在各界聯席會議完全解決矣、該項布疋價格既鉅、以致布業錢業染業及布業店員之生計、均被牽動、上月曾釀成布決兩業罷市風潮、今(三十)日下午四時各界專爲此事、特開聯席會議、由十一師副師長陳誠主席、解決辦法如下、㈠責令維持市面布商血本店員生計計、對于該項布疋、統共罰繳規元二萬兩、准予進口、㈡罰款由各界聯席會議名義、存入銀行、存摺由該會常務委員會保存、㈢該項罰款、非經各界聯席會全體大會議決、任何團體、不得動用、㈣起貨手續、由聯席會議印成運單、交反日會調查部對貨蓋印、然後起岸、起岸之期以一星期爲限、(遇雨得延)㈤爲防止奸商私抬貨價、增加民衆擔負起見、由商會指委會市縣商民協會、組織限制仇貨價格委員會、㈥此次大宗劣貨之進口、係前反日會少數不良份子勾結奸商所致、應從嚴究辦、推十一師司令部、縣指委會、公安局、反日維持會、審查組織懲辦破壞反日份子委員會條例、㈦由常委會負責刊行宣傳品、公佈此事經過眞相、㈧令布商公會具結、以後不得再進劣貨、大會將散之際、有前次被捕之布商焦達仁之子、到會哀求釋放乃父、謂乃父年近古稀、且現在公安局拘留所生病甚劇、請求原諒開釋、比經市縣指委員臨時聯席會決定、准予保釋、但令其子替代之、以待省委會命令解決、

安大主任劉文典被看管

爲搗毀一女中事

蔣主席勃然大怒

安慶通信、皖垣第一女子中學校、被安大文學院學生及其他校一部分學生搗毀各情、已迭述前函、蔣主席對於此事、極爲重視、據該女校請願後、即委隨員戴笠(會同公安局督察員饒吉甫)徹查、二十九日午後、蔣主席傳一女中校長程勉、安大文學院主任劉文典問話、先問程校長、有何要求、程答祇求保障學校安寧、學生得以安心上課、其他不計、蔣遂責令劉主任將肇事學生、負責懲辦、劉答內容複雜、不能負責、並云其中尙有黑幕、蔣聞之大怒、問曰有何黑幕、儘可直說、言時聲色俱厲、劉主任亦有拂袖而去之勢、蔣更怒、遂命衛士將劉看管、飭傳公安局長、未幾、干局長紹會帶領長警四名前往省府、當奉傳諭、將劉文典帶局收押、是時安大學生尙不知劉已被押、尙在聯合各校、舉行游行示威運動、沿街散放宣言、大呼打倒壓迫學生的程勉等口號、迨至晚間七時許、蔣在省指委會公宴、席間正在說到安徽教育、適有大隊學生、赴會請願、開具代表名單、入會謁見、蔣主席當面申斥、謂爾等青年、不應替人作工具、劉文典鼓動風潮、已將其看管了、代表之中、有女生一人、蔣復詢女校被男學生搗毀、尙復成何事體、爾等還隨聲附和嗎、各代表均各無言而退、蔣餘怒未息、謂此乃安徽教育之汚點、非嚴辦不可云云、聞安大肇事學生數人、紛傳有按名拿辦之說、均各逃避、想此項風潮、可從此解決矣、

清華董事會二次會議

清華大學董事會、三十日在中央研究院開第二次會議、出席者蔡元培•余同甲•楊杏佛•唐悅良•任鴻雋•凌冰•張歆海•列席者清華大學校長羅家倫、主席蔡元培、議決事項、㈠通過財務委員會組織條例、㈡楊杏佛辭清會清華基金委員照准、改任凌冰、㈢追認以前設立之各系、㈣動用基金案暫緩議、

徐州槍決僞師長方悅亭

徐海剿匪司令部於一日晨槍決僞師長方悅亭一名、方係沭陽人、年廿五歲、前由公安局在城內妻家巷捕獲、化名方鵬遠、抄出僞委任狀、解由軍法處研訊、供證確鑿、方犯係魯東匪首僞稱軍長之李鳳岐所委、潛踪來徐、刺探秘密、希圖擾亂、訊供不諱、執行槍決、當行刑時、方犯向軍法處長方其道要求飲酒一壺、並懇請寄信與其親弟、來徐領其妻同籍、兼囑其弟務營正業、安分守己、以兄爲戒、優待乃嫂、和睦家庭、勿生齟齬、經方處長均爲照辦、方犯乃俯首就刑、

第一師軍官更調

徐州通信、第一師軍官經蔣主席校閱以後、頗有更調、調委令業由總部於廿八日頒佈到徐、劉峙特於三十日在九里山營房集合駐徐官兵、舉行佈達式、㈠三旅旅長張承治總部顧問、遺缺以副旅長唐俊德充任、㈡一旅一團團長許非由調任二旅副旅長、遺缺以一團二營長袁樸升充、㈢三旅五團長張喬冷調任三旅副旅長、遺缺以二旅中校參謀羅歷戎升充、

隴海車更改鐘點

隴海客車自一日起改鐘點、計東來一次車、每日下午三點二十七分由大浦[illegible]、每日上午八點二十分由徐州開往大浦、西去三次車每日上午七點由徐州開往鄭州、西來四次車每日下午九點十五分由鄭州到達徐州、按隴海東西兩段客車、均以徐州爲起迄點、

西安捕獲共黨十九名

宋哲元電京報告

共產黨派大批黨員、在西安秘設機關、意圖暴動、業經當地軍警機關破獲、逮捕十九名、茲將宋哲元報告原電錄下、迭據探報、共產黨派有大批黨員、在西安城鄉秘設機關、散布傳單、並出有紅旗報及各種印刷物品、預備暴動、當派軍警嚴密查拿、於日昨捕獲重要犯黃平•朱茂青•李根•李超羣•李靜如•宋恩榮•鄧天哲等七名、均已證供確鑿、次要犯黃先彬等十二名、正在研訊中、除將訊辦詳情另行呈報外、謹先電聞、

七年六厘公債發現僞票

財部函請各省市政府嚴查

人民舉報而獲人贓者優賞

民七六厘公債、係前北平財政部印刷局承印、紙質甚佳、印刷精良、並有七年等字樣暗記、乃最近宋部長據各方報告、各地發現七年六厘公債僞造假票、流行各處、覺國冒領本息情事、如果屬實、殊屬不法、特於一日通函各省及各特別市政府轉飭所屬、嚴密偵查、如以後發現上述情事、即行扣留、並將僞造債票之房屋查封充公、地方人士如即時舉報而能人贓並獲者、即優給賞銀、明知不報者、與受同科、以肅法紀、並函上海北平天津各銀行公會查照、茲錄致各省市政府函如左、逕啓者、查前財政部所發民國七年六厘公債、現據報發現僞造假票、流行各處市面、冀圖冒領本息情事、如果屬實、殊爲不法、此項債票、前由北平財政部印刷局承印、紙質甚佳、印刷精良、並有七年等字樣暗記在內、眞僞最易辨別、如有假造僞票、亟應嚴行查緝、按法懲辦、除分別函知各經付本息機關特別注意、遇有僞造債票即行扣留、並加蓋僞票無效戳記、送部銷燬外、相應函請查照、希即分飭所屬嚴密偵查、如有僞造此項假票、行使市面、立將僞造之人、嚴拿務獲、從重法辦、並將僞造債票之房屋、查封充公、地方人民舉發因而人贓並獲者、報由本部優給賞銀、倘敢明知故縱、徇情容隱者、查出與受同科、以肅法紀、事關債信、請即立予施行、

地方消息

常州

定東鄉發生命案

本邑定東鄉逸觀巷附近張家頭、有七十歲之老婦張馬氏、一日上午到縣具狀訴稱、氏子張金生、素有癡疾、家無恒產、全恃兩孫張榮海張燕榮、日作苦工、養家度日、日前黃昏時、有莠匪張金坤張銓大兩人、強拉鄉村一婦一女、到桑園田內強姦、後來被姦之婦女、將強姦之男人面貌、以及身穿衣服如何式樣、一一與張榮海說明、請其調查此人、不料張榮海張燕榮兄弟兩人、於十七日到逸觀巷買物、忽被張金坤張銓大等、糾衆毆打、遍體受傷、張燕榮受傷過重、已經氣絕身死、張榮海肚膀骨被打受傷、已斷三根、生命危在旦夕、請求派員下鄉相驗、嚴拘兇首云云、縣府據訴後、隨時由陳承審員、飭傳張氏到庭訊明前情、准於二日晨率帶檢驗書記下鄉相驗

▲尚有地方消息轉入第二張第八版▼

國外記載

田中與床次會見

疏通對華問題

二日東京電、本日下午零時半、久原遞相赴青山私邸訪田中首相、密議政府對新黨俱樂部之政策提携之具體方法、結果田中首相自下午四時起、在外相官邸與床次氏會見、田中首相本於前在京都時久原床次二氏之會見、詳細說明政府關於對華問題之方針、床次氏亦表示意見、經慎重協議之結果、似已成立關於對華問題至某程度之諒解、床次氏或將赴中國一行、未可知也、(東方社)

日本勞動黨將大合併

二日東京電、日本農民黨昨日開中央執行委員會、可決該黨與日本勞動黨合併案、代表委員當日即往訪日勞黨本部、正式聲請合併、日勞黨答以即付中央執行委員會及統一委員會審議、當竭力進行、期早日副全部無產大衆之望、無產大衆黨代表亦訪日勞黨本部、提議合併、日勞黨審議上列兩項提議、對于日農黨毫無異議、惟對無產大衆黨則分爲兩派、一派主張排斥、一派主張容納、兩派辯論、深宵仍無結果、最後決定今晨續議而散會、並擬於本日開執行委員會、決定方針、視其結果如何、或將開大合併準備委員會、(東方社)

三民族統一紀念會中慘劇

教堂上層突現三面黑旗

發生衝突死二重傷四人

一日柏林電、南斯拉夫國各處今日舉行戰後塞人克羅特人與斯洛文人統一之十週紀念、克羅特都城柴格萊白之大教堂正欲行禮時、忽發生塞人與克羅特人五起衝突、致死二人、重傷四人之慘劇、教堂外有衛隊、當政府代表蒞堂時、條有兩少年出現於教堂之上層、展開黑旗三面、一書一九二八年六月二十日、(乃克羅特農黨領袖賴迪志在國會受致命傷之日)一書一九一八年十二月一日、(乃三民族統一之日)一書一九一八年十二月十二日、(乃在反對塞人之示威行動中十四人被殺之日、)軍官見此黑旗、憤而拔劍、未幾此兩少年立於教堂門前、號召羣衆、大呼賴迪志與克羅特自由萬歲、軍官乃命驅散羣衆、並將爲首者逮獲、衆欲奪釋被拘諸人、遂起衝突、結果死二人、重傷四人、(路透社)

胡佛之遊踪

未來國務卿人選傳說

一日愛瓜多國瓜雅紀爾電、美國被選總統胡佛改乘克萊夫蘭號巡艦今日抵此、全城懸旗、在江邊歡迎者極衆、(路透社)

一日華盛頓電、美國被選總統胡佛將擇駐英大使賀敦代凱洛格爲國務卿之說、此數日內又喧傳衆口、因賀發現欲租財政部長梅隆所居大屋、內有室二十二間之一部也、又有人謂剋隨胡佛往游南美之弗勒徹有任國務卿之望、(路透社)

英皇不甚安睡

太子乘艦首途返國

一日倫敦電、今晚公報稱、英皇今日不甚寧靜、眠時較短、故較疲乏云、明日早晚照常發出公報、(路透社)

二日達萊薩蘭電、今晨十時半英太子乘恩特勃萊斯號巡艦首途返國、(路透社)

法軍長古勞遊印度

一日巴黎電、官場消息、巴黎軍長古勞將軍定十二月十三日起程赴印度、應印度政府之請也、古勞擬遍遊印度各大邑、研究當地生活及駐印英軍之組織、殖民地方面對古勞之游印、甚重視之、因古勞對於撫治叙利亞與摩洛哥事頗爲出力也、(路透社)

美陸軍部常年報告

不作第二人想

一日紐約電、陸軍部長呈美總統之常年報告、其扼要語爲美國陸軍在各種新式進步上皆居前列、國防軍器已完備、訓練精熟、爲美國陸軍史任何時代中所未有、公民軍事訓練營之發展、迥非預料所及、陸軍中飛行訓練法、在世界中不居第二、設備尙已大增、而效能增進尤多云、(路透社)

智利地震死人毀屋

一日智利國桑狄亞戈電、智利地震頗烈、約一分鐘之久、死若干人、陶開與智蘭兩處毀屋不少、桑克魯斯與冠立柯兩鎮亦多所損毀、(路透社)

一日紐約電、智利地震、聞陶開死八十人、該處天主堂鐵路站及醫院皆毀、(路透社)

馬可尼股票大漲大落

一日紐約電、加拿大馬可尼公司一元股票、在今年上半載此間市價三元、近來逐步漲高、由五元漲至二十七元、昨日加拿大財政部報載佛拉維爾爵士之言、謂當股票售價三元時、渠即以爲價格太高、渠現在仍以爲該公司今年派息每股約可得英幣一便尼云、市場得此消息後、開盤即大跌、甫及半日市價已落至十五元半、今日開跌至十一元又八分之一、如此狂跌、亦垣街所罕有之事也、(路透社)

紐絲綸反對禁酒者多

一日[illegible]吞電、紐絲綸公民票決禁酒辦法之結果如下、贊成繼續現行制度者三七四•七〇二票、贊成國家支配者六四•二七六票、贊成禁酒者二九四•四五三票、據此結果觀之、反對禁酒者多一四四•三二五票、(路透社)

今日之三良

昔有三良、而今日亦有三良、即良將良醫與良藥是也、特將良醫良將介紹良藥之函刊諸下方以供同好、其函係杭城醫師朱綬卿與國民革命軍師長孔令介紹韋廉士大醫生紅色補丸者、君之來函如左「敝側身軍醫多年後以父母年邁不便遠離遂設診所於杭城新市場延齡大馬路每遇患虛弱病者輒投以韋廉士大醫生紅色補丸而佐以清導丸莫不轉弱爲強屢奏奇效上年有現任國民革命四十一軍教導師孔本戎師長乃昔日北京邊防軍同事因公來杭順訪敝人談及遺和囑敝診之乃貧血症即勸其服韋廉士大醫生紅色補丸今年夏令彼又來杭獨臨敝處則見其精神煥發形色壯健據云及常服貴局紅色補丸之功效暢叙之餘非常感激因約敝人合攝一影寄呈貴局以資紀念而伸謝悃」

價目每瓶一元五角 六瓶八元

總發行韋廉士醫生藥局 上海江西路六十號

各西藥房均有代售

或直向本局函購 郵費不取郵票收用

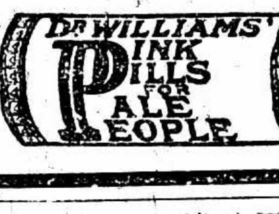

上海搬場公司

服務最久

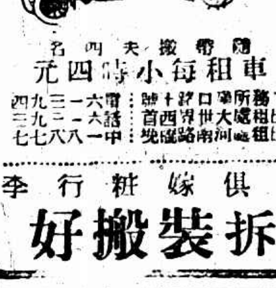

隨帶搬夫四名

車租每小時四元

傢俱嫁粧行李

拆裝搬好

後衛員當路轉瀉宋辣麥德路時、

最使樂華爲難者、即爲監示要將

志益烈、樂華境內、風浪疊起、

婦孺部籃球場交鋒、雙方準時蒞

二隊復戰於體育場、公請黃勝白

時奏樂開會、到數千人、各校運

五十餘里大競賽 中華隊奪得錦標

周余愚走得最快

僅二時三十七分有奇

上海萬國競走、於昨晨八時在靜安寺路卡德路口出發、道旁觀者如堵、有西捕及包探站立兩旁、維持秩序、非常嚴肅、途中每至轉角處、均派有得力巡捕照料一切、所經之處、交通斷絕、前面則有馬捕開路、其注重體育有如是者、裁判員、則分派各馬路口、以便隨時跟同檢查各賽員之姿勢、故賽員各小心翼翼、不敢苟且從事、每遇華賽員經過、則途旁鼓掌歡呼、盛極一時、

出時之情形

鐘鳴八下、六國健兒、共計四十六人、排立於馬路之中、以待出發、其起點本定於卡德路口、因該路適在修葺、故臨時改前二十餘碼、路攔一長繩、道旁觀者雲集、有巡捕五十餘名在旁維持秩序、頗覺整齊嚴肅、各報館派攝影記者在場取影、葡萄牙隊在路之右、其次爲英•法•猶•愛、我國居路之左端、其後則爲個人參加者二十二人、分列於後、司令員史託姆 Stormes、警笛一鳴、九十二條長腿、開始工作、如萬弩齊發、爭先恐後、精神飽滿、一時歡聲雷動、華人之在旁參觀者、舉手高呼、以預祝中華隊之勝利、

五十餘里濶道中 四十六將爭先鋒

四十六名健兒、自開始動員後、起步之初、排山倒海、向前進發、所列位置、或先或後、難於判別、待經曹家渡三角場至極司非而路、爲程已有一英里半、高下漸顯、愛爾蘭之楊氏居先、此公去年曾得第一、成績頗佳、故勇氣百倍、頗有領頭到底之慨、不意我國周余愚、如異軍突起、毫不放鬆、緊緊追隨其後、相差僅尺許耳、其次爲英格蘭之拉愛脫、相離約一四十碼、再次爲尼拉皮(個人)•南蓋白(個八)•愛爾蘭之麥番•葡萄牙利米地•法國郤爾•愛阿蘭之開賽•相繼而至、我國石金生•張造寸•及愛爾蘭之西朋、均在第十名左右、離第一二兩人之路、約有百碼之遙、我國吳淼康更在殿軍之中、越滬杭鐵道、達白利南路爲四英里半之站、記者駐足該處、細察競賽二哩之變化、愛爾蘭之楊氏及我國周余愚、仍相差無幾、率領羣雄、一路浩浩蕩蕩、尙前進發、其第三則相距有百碼、爲個人參加之南蓋白、第四爲英格蘭之拉愛、其餘如哈活•(個人)愛爾蘭之麥番•及葡萄牙利米地、法國之郤爾等、均居我國石金生•張造寸之前、斯時吳淼康已經一度之奮鬪、一躍而列第十七位矣、

當走至八英里時、楊氏奮勇前導、獨居前茅、我國周余愚、落後三十碼左右、南蓋白仍居第三、而我國石金生•竟增加速度而列第四位•佔前之利米地等、反漸漸落後、張造寸吳淼康等、仍在十位以外、當虹橋路及法磊斯路口時、爲程已九哩有半、斯時周余愚已越楊而列前、楊氏則緊緊跟隨其後、南蓋白•石金生•互相先後、並行前進、軒輊莫分、葡隊之李米地•法之郤爾•及我國張造寸、接踵而來、蓋張君已由十位外而升遞至第八位矣、自此以後、一路平坦、竟程已有三分之一、其最有精彩者、爲周余愚之節節前進、楊氏之漸漸落後、以及張造寸步步向前、頗爲有趣、各賽員自貝當路達辣斐德路時、均有疲勞現象、自經亞爾培路過福煦路、入同孚路而至威海衛路、雖終點僅一英里半左右、故各賈餘勇、各賽員以目的將達、飛步前進、自威海衛路底、進跑馬廳時、沿途觀者、人山人海、掌聲雷動、當我國賽員進時、尤爲熱鬧、茲將周余愚一路奮鬪實情誌後、

周余愚歷盡艱苦 得第一轟動全滬

起賽之初、楊氏在前、周余愚跟隨其後、不即不離、相距約十念碼之間、沿極斯斐爾路時、楊之脚步雖快、但姿勢不佳、屢受裁判員之指摘、至靜安寺路附近、周已追上、相差絕微、越鐵道、則路途崎嶇不平、泥灰重重、土質鬆軟、步行艱難、因此楊氏之前後左右、裁判員相率監視行動、而周則姿勢準確、步伐加快、至虹橋路、渡煤屑路、跨上柏油路、周乃振作精神、鼓勇向前、與楊氏並駕齊驅、而楊則步小脚亂、周則加足速力、與楊適成反比例、優劣立顯、霎時間、周遠離前進、及至大西路之西端、周君已超前達二十碼左右、愈見精神奮發、步步加緊、手之擺動、亦自然可觀、而楊則漸漸落後、至同文書院門前及交通大學之一段、周之速度更快、離楊氏之位置愈遠、相差距離已非目及、由姚主教路轉灣入貝當路時、道濶地平、風勢浩大、語云「貝當路上見輸贏」、蓋此道平而且長、賽員之能在此道佔先者、已有九分把握、周乃加足馬力、向前猛進、距楊已有五百餘碼之遙、其後衛員當路轉灣至辣斐德路時、周一無疲倦之狀、引進員干復旦、亦在旁屢屢以言語鼓勵之、精神勃發、步伐尤覺加速、轉瞬間、楊氏更形落後、雖極力追趕、奈因距離過遠、待穿過霞飛路達威海衛路、周鑒於爲程無多、乃咬緊牙關、抖擻精神、奮不顧身、首先走進跑馬廳、達於終點、兩旁歡聲•掌聲•喊聲•一時並作、同時軍樂隊奏凱旋之調、熱烈非凡、而周君亦於萬衆歡聲中、含笑獲得第一焉、爲時僅兩點三十七分二十二秒、打破舊屆紀錄、光榮萬分、羣衆趨前握手、祝其勝利、第二爲愛爾蘭之楊氏、第三爲哈活(個人)第四張造寸、第五石金生、其成績如下、

決勝名次	賽員號數	賽員姓名	國別	成績
一	三三	周余愚	中華	兩點三七分二四秒
二	二〇	楊氏	愛爾蘭	兩點四〇分五四秒
三	四六	哈活	個人	兩點四一分三九秒
四	二二	張造寸	中華	兩點四二分一二秒
五	二一	石金生	中華	兩點四二分一七秒
六	三八	南蓋白	個人	兩點四二分五四秒
七	五	拉斐脫	英格蘭	兩點四六分四一秒
八	四	李米地	葡萄牙	兩點四七分三三秒
九	九	格歐	法國	兩點四八分〇二秒
一〇	一二	郤爾	法國	
一一	一七	麥番	愛爾蘭	兩點四九分一七秒
一二	三六	高爾利	個人	兩點五一分五六秒
一三	一〇	福託	法國	兩點五四分二一秒
一四	七	格林	英格蘭	兩點五五分二八秒
一五	六	西明	英格蘭	兩點五六分四五秒
一六	三一	陸雨田	個人	兩點五七分
一七	八	蕾勃	英格蘭	兩點五七分五八秒
一八	二	吳榮利	葡萄牙	兩點五八分二〇秒
一九	二八	考羅	個人	兩點五八分四二秒
二〇	一	地登	法國	兩點五八分五二秒
二一	三	愛石維都	葡萄牙	兩點五九分二〇秒
二二	二五	恩殷	個人	兩點五九分三一秒
二三	一九	開寶	愛爾蘭	三點一分三秒
二四	一八	麥康	愛爾蘭	三點二分四五秒
二五	一	格利羅	葡萄牙	三點四分一六秒
二六	二四	吳淼康	中華	三點五分六秒
二七	二六	哈定	個人	三點九分一四秒
二八	三二	劉家駿	個人	三點六分三二秒
二九	二七	法爾	個人	三點八分五七秒
三〇	三三	鮑氏	個人	三點九分二九秒
三一	三〇	邢愛生	個人	三點一一分一四秒
三二	一三	M高德蘭	猶太	三點一一分五七秒
三三	一四	A高德蘭	猶太	三點一二分三四秒
三四	一六	可恩	猶太	三點一四分三三秒
三五	一五	勃栗門	猶太	三點一四分四一秒

其後均爲個人、成績從略、

分數之總結

本屆團體加入者、共計六國、定章每隊四人、奪標方法、以名次作分數、故分數愈少愈好、名次以二十四人之先後而立、計分法、第一名作一分、第二名二分、餘類推、此次錦標、爲我國奪得、賽員名次爲第一•三•四•二〇•合計得二十八分、第二法國、賽員名次爲第七•八•十•十五•共計得四十分、第三英格蘭、其賽員名次爲第五•十一•十二•十三、合計得四十一分、第四愛爾蘭、其賽員名次爲第二•九•十七•十八、合計得四十六分、第六爲猶太、其賽名次、列第二十一•二十二•二十三•二十四、合計得九十分、

給獎時之盛況

給獎台上、滿陳各界所贈之獎品如大小銀杯銀鼎等、不下三十餘種、各賽員即分坐台前、威武氣概、殊堪欽佩、先由主席致意慶賀、勉勵頌贊、旋乃依次發獎、我國周余愚得獎獨多、除原有個人團體等應有獎品外、尙有程貽澤贈大銀杯一隻、楊氏得獎亦不少、次爲給獎完畢後、歡呼而散、盛大之競走、乃由此而閉幕、

高級杯 樂華打破第一關

昨以四對一擊敗西捕

攻無不克戰無不勝之樂華足球隊、本屆自在西聯會中出馬以來、所向披靡、大小強敵、無不一一降服、已有六戰六勝之戰績、在該中會雄視一切、該隊於昨日下午三時、又與西捕隊交鋒於膠州路球場、作高級杯賽之一幕、西捕勇敢善戰、爲滬上有名之勁旅、亦即樂華之大敵也、蓋其兩翼之驍勇、與夫衝刺之敏捷、實爲不可多得之人才、但樂華毫不在意、賴李惠堂百發百中之掃射、小黑炭奮勇殺敵之凶猛、戴麟經活潑敏捷之傳遞、周言賢玲瓏鎭定之守門、略施其技以四對一之比、將西捕打得大敗、昨日雙方陣線如下

▲樂華隊

周賢言

李寧華 陳鎭和 陳秉祥

馮運佑 梁官松 李惠堂(隊長)

陳璞 戴麟經

陳家球

徐煥明

▲西捕隊

Willis

Murray Scott Turner (Capt.)

Wilkinson

Gash W. Head

Clissold Duffy Harry Boddy

下午三時許、西捕首先上場、略試脚頭、以舒筋肉、戰期已至、樂華姍姍而來、觀衆心中焦急、西捕脚頭發癢、樂華在萬衆盼望之際、兵馬開到、絕不停留、上場即戰、裁判員銀笛聲裏、雙方實行攻擊、樂華陳虞添、昨日因故未克參戰、由陳家球補其缺、樂華首先開球、但見李惠堂雙脚奔動、球節節歷入西捕腹地、西捕即忙守禦、球復趨入樂華陣內、乘其下寨未定之際、實行包圍、兩次圍迫、皆被馮運佑擊退、

樂華興兵進取、由右路寬擡、徐煥明沿邊路興進、擾其左方、李惠堂超出人叢、隨球逐影、長驅而進、一路無阻、舉腳攻門、惜力道未足、被守門員拍出、而西捕鋒、乃接得救出之球、脫雷•赫雷二氏、出入陣內、如入無人之境、猛射樂華之門、如非周言賢手明眼快、爲患已不堪設想矣、

其後雙方攻打雖烈、但均謹愼從事、各不輕兵妄動、西捕之最使樂華爲難者、即爲監示要將之行動、李惠堂左右常有警探跟隨、致英雄無用武之地、至二十分時、李竟跳出牢籠、盤球疾進、連陷防線二道、西捕後衛齊上相阻、李因勢難再進、乃猛力前射、內衞擋之無及、球自門邊滾去、惜略偏稍許、自是你來我往、高下難分、轉戰至劇、俄而樂華告警、俄而西捕受敵、變化莫測、

三十分鐘時、樂華經長時間之奮鬪、球勢突有起色、小黑炭得後方傳來一球、順勢挑送陳秉祥、陳橫傳與徐煥明、爲李惠堂所得、李得球猛射、騙倒球入、掌聲雷動、上半時樂華以一對〇佔先、

休息十分鐘、繼戰之笛聲又起、西捕在失敗之下、反攻甚劇、而樂華亦重重壓迫、毫不放鬆、接觸未久、李惠堂在邊線勾入一球、力道甚足、適在敵門之右角落下、戴麟經陳家球二將奔上夾攻、守門員施救乏術、當被湧入一球、西捕再失二球、報復之志益烈、樂華境內、風浪疊起、草木皆兵、幸內衛應付裕如、周賢言臨時不慌、方得化險爲夷、一次左翼以極猛烈之掃射、球如離弦之矢、飛入門之右角、周反身拍出、博得掌聲不少、觀者嘆爲觀止、

樂華險象既過、好境即來、梁官松將球輸送前方、爲小徐所得、即傳與戴、戴用足氣力、向對方疾射、當被守門員拍出、但落未遠、李惠堂撥轉身來、奔上一次、撲擊一聲、球飛入門之右上角、而成三與〇之比、但西捕並不氣餒、再接再厲、益發顯得威風、此時强烈如樂華、亦不得暫取於守、陳鎭和最爲奮勇、前後策應、橫直衝撞、後被軋詐監視、左翼華威遜驕若猿猴、得中鋒之接濟、送往中路、周賢言奔出阻止、不愼滑跌仆地、中鋒趕上射入、其後樂華得一角球機會、由徐煥明蹴之、落點甚佳、陳秉祥暗候隙處、用頭頂入、結果遂成四與一之比、樂華凱旋、

中華足球會昨日比賽結果

與賽隊名	組別	結果	優勝者
優遊與徐匯	(中)	六對〇	優遊
同濟與嶺南	(中)	一對〇	同濟
寶塔與郵務	(華)	五對二	寶塔
三一與精華	(足)	十一對一	三一
悅羣與强華中	(華)	三對一	悅羣
昌華與競進	(球)	四對〇	昌華
滬南與東方	(球)	一對一	和局
青華與滬東	(會)	二對一	青華
南姚與友垣	(足)	四對一	南姚

萬國足球比賽 英葡和局

四比四

本年萬國足球比賽之第一週英國與葡萄牙於前日下午比賽、初賽時、葡萄牙球勢極順、中堅喀斯太、左內鋒法伐哥、尤爲勇猛、英隊前後不甚連絡、葡隊深入英隊內部、攻擊數分鐘之久、未能中的、歷時十五分鐘、在英球門前混戰、一時球已爲英守門員威律士擒得、葡隊蜂踴而上、歷於其身而力奪之、球遂失手、爲法伐哥踢入門內、葡隊遂勝第一球、五分鐘後、法伐哥得左翼接濟後、又中一球、英隊見輒失二球、大告奮勇、猛烈進攻、果由客爾邱命中一球、英隊至是又見不振、其後衛不甚互相聯絡、致爲葡隊乘勢深入、由法伐哥命中第三球、英隊威風毫無、氣勢消沉、幾致一蹶不振、中衛線遠不及平日之佳、前鋒雖努力進攻、奈葡隊防衛森嚴、球屢被葡隊踢回、喀斯太遠傳一脚、左翼得之、挑送中央、由法伐哥踢入門內、英隊此後、雖數次攻門、均未得手、上半時葡四英一、檸檬時間後、英隊改變作戰方針、前線聯成一氣、大舉進攻、深入腹地、數次攻門之後、由客爾邱命中一球、至是葡四英二、英隊急於恢復、仍復奮勇作戰、葡隊反爲渙散、英隊前鋒瓊司傳交客爾邱、攻入門內、至是葡四英三、重行開球後、仍見英隊前鋒、活躍異常、瓊司盤過數人後、攻入第四球、葡隊見優勢已失、急欲挽救、大告奮勇、果見球勢轉順、直入英隊內部、馬賽兒接理猛攻球門三次、但被英守門接得、結果四與四之比、成和局、

市一體育場

小球會昨賽結果

隊名	組別	結果
樂衆勝好友	壯士	五—二
百齡勝民立	壯士	三—二
童益乙勝南星乙	青年	三—〇
青年與廣公(和局)	青年	二—二
中法乙勝浙公	青年	三—〇
市一乙勝健華	青年	二—一
兒童勝慈已	健兒	二—一
中法內與時化(和)	健兒	一—一
三義勝童益內	健兒	童益棄權
廣公與通惠(和局)	健兒	二—二
萬竹勝精華	健兒	十四—〇
黃星勝農壇	健兒	二—一
市一丙勝平民		平民棄權
華一勝華星		華星棄權

體育場籃球訊

▲梅溪勝健康　市立梅溪學校籃球隊、與市一體育場兒童組健康籃球隊、昨日上午相約於體育場婦孺部籃球場交鋒、雙方準時蒞場、略事試擲、銀角一鳴、二隊開始角逐、梅溪球員均係久戰健將、健康尙屬新組成軍、球藝尙佳、但射籃欠準、遂致以二十一與三之比、受挫於梅溪、

▲時化勝明德　市立時化小學籃球隊、昨日上午、特約私立明德學校籃球隊、假市一體育場婦孺部籃球場、作友誼比賽、裁判員王福熙、銀笛一鳴、二隊健兒、努力爭先、各顯身手、雙方實力相等、分數時上時下、異常接近、軒輊難分、至最後數分鐘、時化猛力進攻、愈戰愈力、明德雖竭力抵抗、卒難挽回殘局、結果爲十四與十九之比、時化獲勝、

▲健康勝明德　健康與明德、是日上午交鋒、均遭失敗、下午該二隊復戰於體育場、公請黃勝白爲裁判、當賽時、均謹愼應戰、不敢輕敵、旋見健康左鋒周祥熊、大獻身手、還射一球、應聲中的、即得一球、聲勢大振、前鋒瞿錫麟•周祥熊•王金生•包抄進攻、又連中六球、明德受此大挫、不稍示弱、努力抵抗、反攻益烈、竟被右鋒周春元射進一球、上半時結果、健康以十四比二勝明德、休息片刻、再戰第二局、雙方健兒欲得最後之勝利、劇戰更烈、健康周祥熊又獻身手、連中五球觀衆贊歎不止、斯時分數成二十五與七之比、嗣後健康在劇戰中、進退自如、又由周祥熊•瞿錫麟•王金生•黃金榮•朱連寶•連得十三分、總結果爲二十七與七之比、健康大勝、

國展會籃球比賽

昨日結果

復旦勝青年會……二十六比十六

東吳法科勝紅星……二十八比二十七

復旦乙組勝君毅……六十五比四

昨日國展會籃球、原有比賽二組、計中組青年會與復旦大學、乙組復旦乙與君毅、東吳法科與紅星、本爲星期六、因雙方同意、改於星期日補賽、結果復旦甲乙均獲勝利、東吳法科勝紅星一分、茲略記之、

午後二時、爲復旦乙與君毅、雙方實力、相差太遠、無甚精彩、結果六十五比四、復旦大勝、三時、復旦與青年會、雙方實力平均、故觀衆十分贊美、銀笛一鳴、雙方列隊登場、初時雙方因求勝心過急、故散漫不聯絡、於五分鐘後、青年會趙士明首開紀錄、此後復旦關錦麟繼之、擲入一球、後由青年會吳志超擲入一球、而復旦則鄭皆得•杜昆泉•先後獲三球、上半時結果、十二比六、復旦勝、檸檬時後、大戰又起、青年會吳志超首先得分、復旦鄭皆得又繼之、繼乃大舉反攻、每擲必中、結果爲二十六比十六、復旦勝、

四時紅星與東吳法科、由黃炳坤任評判、二隊實力相等、人材平均、故戰鬪甚烈、首由法科東襄明擲入一球、紅星汪今鵬亦獲一球、此後一上一下、終不出一二分之外、上半時十六比十七、紅星勝一分、檸檬後、風雲緊急、彼此大舉反攻、而後衛各皆嚴守、劉業勤獲二分、倪光祖亦復二分、彼此相持、分數相等、各得二十四分、不料法科倪光祖犯規出場、觀衆皆爲法科担憂、乃法科反擲入一球、而紅星汪今鵬亦入一球、此時比賽將終、僅餘最後五秒、豈知又爲東吳法科汀海明於人叢中擲入一球、結果二十八比二十七、東吳反敗爲勝、

勒米善跑

成爲專業運動家

一日紐約電、以善跑著名之芬蘭業餘運動家勒米、現已成爲專業運動家、聞已與食克斯里簽定合同一年、

陳行各校運動會

浦東上海縣屬陳行鄉各小學校、於前日(一日)舉行全鄉聯合運動會於題橋鎭第三校操場、上午九時奏樂開會、到數千人、各校運動員三百五十餘人、午後並有民衆教育館國技主任干斌及縣立鄉中學生表演國術、比賽表演完竣、已五時矣、結果團體操第一(第一校)、田徑賽第一(第二校)、第二(第一校)、縣教、備有各項獎品、即分別給獎、歡呼而散、

閔行中心小學懇親會

上海縣閔行中心小學、今秋由前縣立四小鄉立敏强、崇實三校合併改組、昨日該校舉行第一次懇親會、上午展覽成績、及家屬談話、下午學藝表演、晚間游藝、到家屬來賓千餘人、學子之表演異常活潑、成績斐然、

上海各大學

昨日舉行演說競賽

上海各大學演說競賽、昨日下午二時在徐家匯交通大學文治堂舉行、參加者共八校、主席歐元懷、評判章蕊•王雲五•陳偉、比賽結果、第一暨南大學楊女士、題爲「婦女與家庭教育」、第二復旦大學李斯、題爲「青色國際的認識」、第三滬江大學陳承柄、題爲「現代青年之病態生活」、

褚民誼今晨講演

題爲「體育與衛生」

國立暨南大學、今晨請中央委員褚民誼講演「體育與衛生」、取公開性質、留餘坐以歡迎校外人士、

上海市童子軍協會

開始徵求經濟維持會員

上海市童子軍協會、爲謀聯絡社會熱心人士及鼓勵童子軍事業起見、例有徵求經濟維持會員之運動、本屆徵求期、已於昨日開始、各團組織徵求隊、踴躍異常、聞已請章毅•潘少山爲名譽總隊長、

••••青年世界第五期出版••••

西門中央體育局所發行之英華文合璧旬刊青年世界、內容豐富、可作自修參考之用、第五期業於日昨出版、該刊全年三十六冊、報費七角一分、外埠加寄費、

和安易長潮中之校友會

和安學校校友、聞毛校長辭職、教育局改委鍾某繼任消息後、乃即由各組代表會士張挽留、並於二日開全體校友會、當場由學生家屬代表、及教職員列席、申述挽留、見後、詳加討論、卽決議向教育局陳述、

淛東遊記

(四十八) 陳萬里

五時二十分往大街購件、復至縣政府、視王縣長病、並晤許科長、得到各縣寄來文件信札、辭出往警察局、局長不在、號房看我穿了一件灰布長衫一雙布鞋、頗有瞧不起的樣子、回也沒有回、就說在家裏、到底是眞是假、我也不知道、這種情形、大有無子籤門包的勢利態度、後來一個人在樂園晚飯、要了一碟螄螺、一盤腰斬活魚、一斤本地黃酒、我現在高興同內心方面要求適意的時候、不妨喝幾杯、但是絕對不能過量、沒有適當的場合同時間、寧使涓滴不飲、所以無所謂戒、無所謂破、這是我最近的見解、

八時回旅社、喜晤慶元黃縣長、他來溫州、寓此已三日、即在對門房間裏、今晚落船往海門、轉道進省、約在杭州相見、

二八、星期四、昨晚寓一小房間太悶、兼之天氣極熱、夜不能熟睡、今早五時餘起身、七時雇車出南門、上往瑞安輪船、八時輪船開、十一時到瑞安、船所過處、沿河都有堤塘、隨時看到村鎭、進城後先到縣政府、晤方縣長、談事頗久、由他介紹到教育局、晤局長侯君、縣立完全小學校長干君即在教育局內午飯、飯後往街市閒遊、商業很發達、遠勝現在掌衡去的嘉善、沒有走到西門就回局、而內衣竟濕透了、今日天氣悶熱異常、恐有雷雨、

二九、星期五、早起、辭別了侯君同方縣長、出城到輪船埠頭、九點多鐘開船、十二時半到溫州、鹿城旅社、曉得海晏已到、今夜開回上海、就托帳房買票、一面整理行件、預備晚上下船、飯後往大街購物、想要一游江中寺、但是時間不允許、回寓淸理行裝、竟大雷雨、上馬石胡君來談、雨後復同胡君出門、傍晚仍在樂園晚飯、十時上船、得喜送到船上、月餘來他從縉雲跟我往各縣去、可以說是沒有歇息過、最近我往雁蕩休養、算是他也停留的幾天、現在要分別了總不免有點感動、

第五百二十期

新光 The Eastern Times 時報
Pictorial Page

十七年十二月三日

上海昨晨舉行萬國競走中華隊奪獲錦標
China Wins Yesterday's International Walking Race.

1•卡德路出發 張有德

2•周余愚走至虹橋路時超過楊氏之前 汽車中爲監察員 莫仲良

3•奪得錦標之中華隊「自右至左」吳森康石金生周余愚張造寸 張有德

4•萬國選手合影 張有德

5•第一名周余愚入跑馬廳大門走達終點 張有德

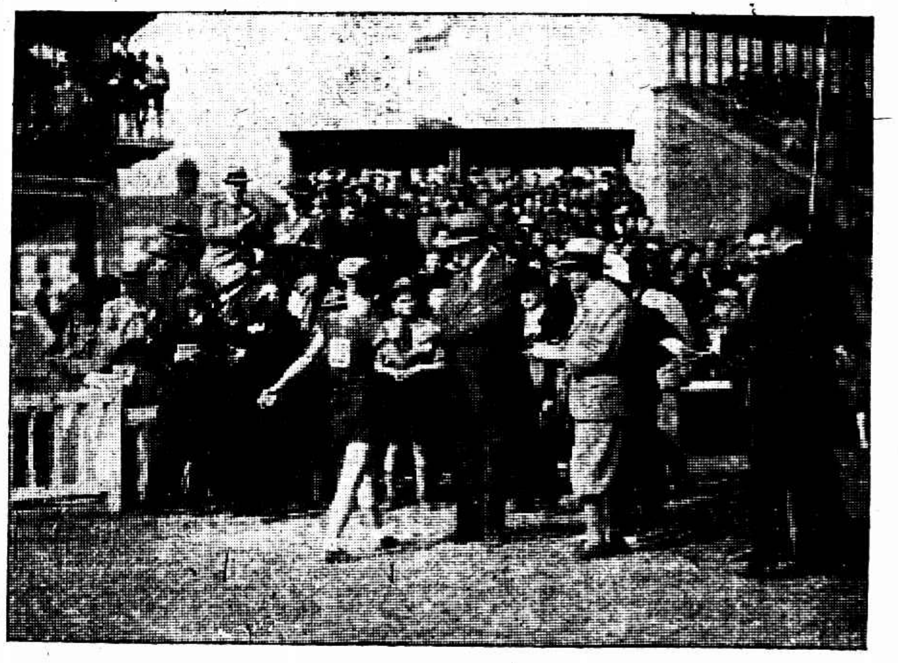

6•第四名張造寸走到終點與歡迎者握手 張有德

7•中華隊選手赴領獎處領獎 張有德

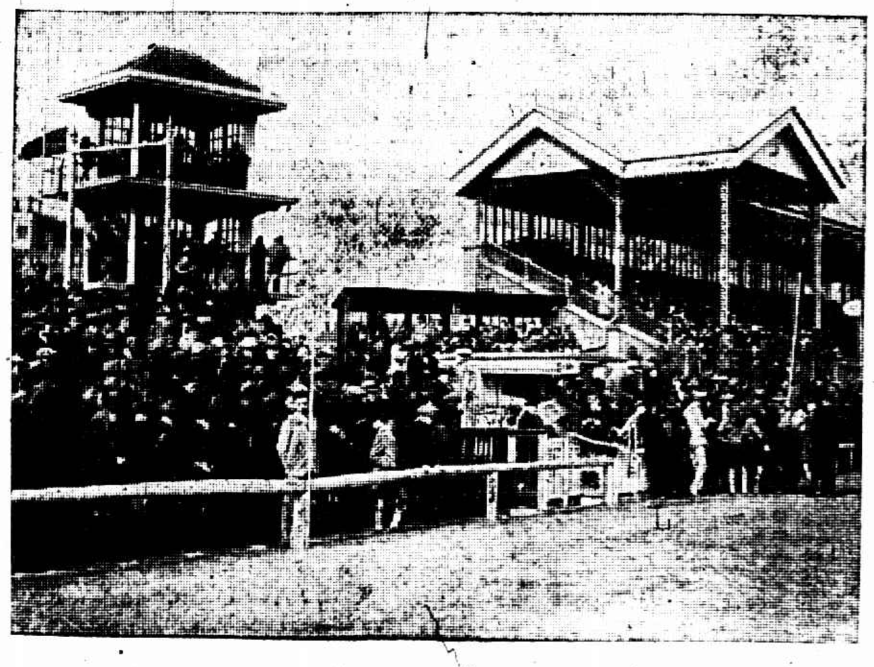

8•評判員及觀衆 張有德

各大學演說競賽 第一暨南大學楊女士

五十七里長路 國際競走 中華隊奪得錦標

周余愚打破舊紀錄

樂華足球隊 昨於高級杯賽中 大勝西捕隊

江安輪上職員水手在下關扣留

國貨路搖繩廠 坍屋二間 死傷多人

星加坡各[illegible]奶棚主家劫盜擄女 拿獲二人

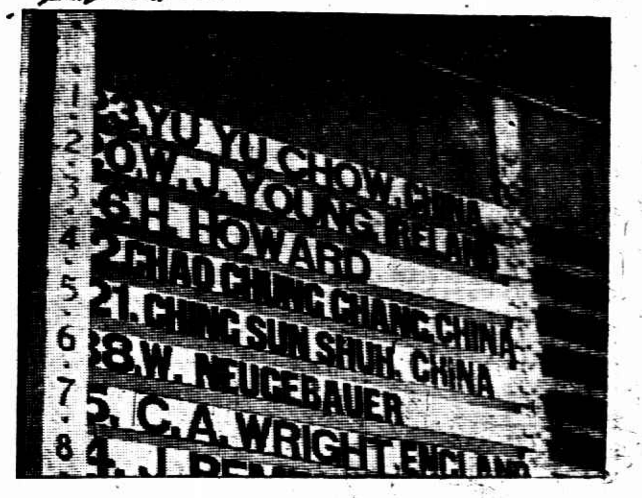

9•跑馬廳報告優勝之牌 莫仲良

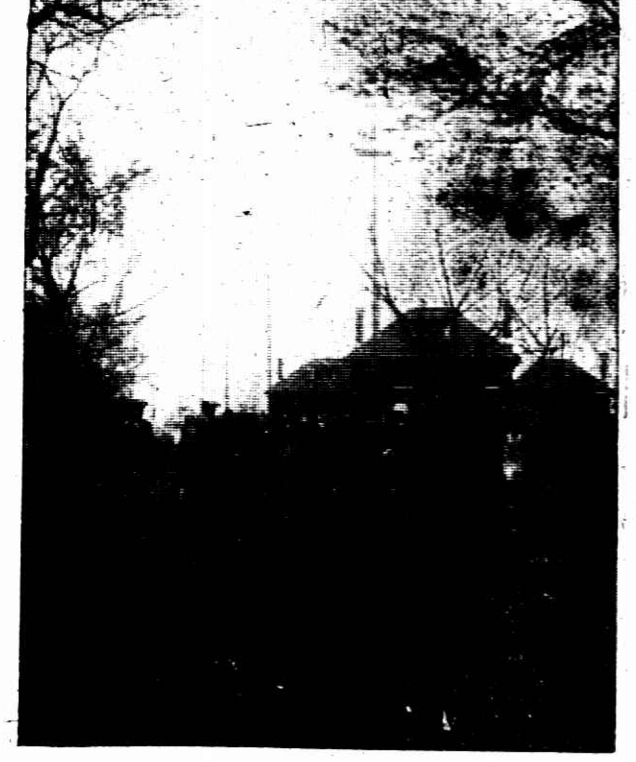

10張造寸中途超過拉也特之前 莫仲良

1. The start of the big race at the corner of Carter Road and Bubbling Well Rord. 2. Mr. Chow Yu-yu has overtaken W. J. Young in Hongjao Road. 3. Chinese Walking Team, winner of the International Walking Champion. 4. Walkers taking part in the yesterday's race 5. Mr Chow Yu-yu the winner of the race entering the Race Course and reaching the tape. 6. Mr Chang Chao-chung shaking hands with the welcoming multitude after having won the fourth place. 7. Members of Chinese Team are going to receive prizes 8. Judges and spectators. 9. The record board erected near the tape in the Race Course 10. Mr. Chang Chao-chung overtaking Mr. C. A. Wright in midway.

上海 已 幾 司法院長商承施法、是日電召王專務秘書仲武 南洋職工同志會 鴻芳王福慶置抱琴之嘻嘻戲 三常委無故被捕致激起全體工友 政府能將此案澈底嚴辦、則禁煙前途、庶有光明 同豐除紫絨一大廠 新發祥象支衛帶一廠…台

上海紀載

杜瑪今日行

▲參觀滬東公社　杜瑪氏昨日到楊樹浦滬東公社、由滬江大學校長劉湛恩及該社社長錢振亞爲前導、參觀該社電影部手工陳列室游藝部音樂室主日學日夜校及平民女校各教室、多氏對於該社成績頗加贊許、而尤以工人夜校及平民女校更爲稱道、

▲各工會之歡迎　各工會代表昨在儉德會開歡迎會、鐘鳴三下、杜偕秘書陳伯屏及朱懋澄到會、主席后大椿致歡迎詞、杜演說、朱懋澄演說、最後由錢贊庭代表法商電氣自來水工會、要求杜主持公道、杜表示願以個人資格代爲調解、

▲招待報界談話　杜瑪氏昨日在禮查飯店招待中西各報記者、到十餘人、寒暄畢、杜瑪氏即發表意見、略謂余此次來華之使命、外間多未明瞭、或謂余係調查中國勞工生活狀況、及對於政治之視察、其實此來不僅乎此、余之使命、㊀與國民政府接洽、請予批准國際勞工法規、以示與各國保護勞工精神合作、㊁下次國際勞工大會時、除中國政府派代表二人出席外、并請資方與勞方各推代表一人參加、㊂國府最近擬頒佈國內勞工法、如需國際勞工局贊助時、當盡力促成、俾與國際保護勞工之精神相合、此事各國已多實行、余留華僅十五日、未能盡量調查、將來關於各國華工及在中國內各國租界及租借地等、縱不能實行中國勞工法、亦當勸導各當局實行各本國勞工法、以盡保護華工之責、聞杜瑪氏定於今日赴日本略事考察、回國時仍當在粵稍勾留、轉赴安南等處、因明年三月國際勞工局舉行理事會、須趕往籌備一切、

請示於國府主席

戴石浮之對造如何

(新中國社)上海律師公會、市商民協會、中華婦女節制協會、寰球中國學生會、國民拒毒會、等各團體、因上海公安局長戴石浮爲江安土案奉令停職聽候審訊事、特於昨日下午二時舉行各代表臨時會議、一致主張、致電南京國民政府蔣主席詢問眞相、電云、

南京國民政府蔣主席鈞鑒、本日報載鈞府電令上海市公安局長戴石浮停職候審、此項電令、或係土案進行中不可少之程序、但戴石浮爲土案告發之一造、其關係重大之對造、是否須經同樣或較重之程序、鈞府鑑空衡平、切盼渙汗大號、昭示大衆、否則周王監謗、秦誅偶語、恐非鈞府所以自處也、

江安輪上人被扣

趙鐵橋自下關來電

(下關來電)各報館均鑒、鐵橋於二十九日奉到國府文官處艷電內開、奉到主席諭、江安輪載運煙案關係重大、着該總辦將此案有關之江安輪船主買辦及辦事員一干人等即行扣留、解京聽候訊辦、此令等因、特電奉達、請爲查照辦理云云、遵即於是夜赴京、面呈王監督暨古文官長王司法院長、請示辦法、旋於本日午前三點半鐘、在寧會同地方法院檢察官及公安局、督率司法警察、將船長鐵華代理業務主任吳翰卿水手火夫等二十三人扣留、當場分別送解交涉署地方法院檢查處在案、竊查此案情事重大、特將奉命辦理情形據實電達、伏祈察鑒、招商局總辦趙鐵橋叩、冬、

轟動一時之江安土案、招商局趙總辦、非常重視、比派王子騫、董福開、兩科長澈查、復電令長江視察員主任洪雁賓、馳赴漢口、詳查原委、旋奉蔣主席諭、着將與案有關之船長、業務主任、及辦事員等、扣留解京、聽候訊辦、趙總辦乃於上月三十日赴京、謁見古文官長、王司法院長商承辦法、是日電召王專務秘書仲武、同時即係辦理此事、適值長江視察員何揚烈等、同時抵此、因令襄助一切、十二月一日半夜、趙總辦在下關招商局、守候江安下水抵埠、比會同江寧地方法院周檢察官、將該船船長司鐵華、輪機長羅司、兩英員、送交江寧交涉署、其代理業務主任吳翰慶、水手頭目戴豐泰、茶房頭目李德生、茶房姜桂林、生火王建十、俞林蘭、吳秋生、王忠明、王大明、朱松雲、蔣久如、姜阿者、王德文、鮑阿卿、傅財業、方阿興、盧阿揚、生火二頭目王建美、生火下手忻慶根、生火廚司何尚五、生火廚司二手張義發、舵工俞杜厚、侍者金鑫根、念三名、則解江寧地方法院訊辦、趙總辦對於上列諸人、皆親自逐名詰問、得悉此次運載煙土、確藏該輪火艙、其火艙頭目王通餘、廚司徐阿大等、此案發生後、即行潛逃、并據船上工人等、陳述當日武裝登船情形頗詳、趙總辦已將上項情況、呈報國府、藉供參證、聞趙總辦及僚屬等、在下關辦理此事、徹夜未眠、至次日清晨、該輪各職工起解後、始回寓休息、茲採得所致江寧地方法院函如後、

逕啓者、案奉國民政府文官處艷電開、奉主席諭、江安輪載運煙土案、關係重大、着該總辦、將此案有關之江安輪船主買辦、及辦事員、一干人等、即日扣留解京、聽候訊辦、此令、特電奉達、請爲查照辦理、等因、茲經會同貴院周檢察官、督率法警等、遵照前諭辦理、除船長司鐵華、輪機長羅司、係屬英籍、已送江寧交涉署外、相應將後開各員、解送貴院、請煩查收、依法辦理、再江安二管輪、俄人羅而司納先、查與此案無關、未經解交、其解案之二十三人、請分別訊明、如係輕微嫌疑、望予交保候質、以重工作、而免屈抑、此致、江寧地方法院首席檢察官、

看了潘玉良女士繪畫展覽會以後

(滬江大學文學教授雪林女士)

洋畫家潘玉良女士將她的繪畫、成績八十點借西藏路寧波同鄉會開了一個展覽會、我在事前早已接着玉良的通知、但因學校功課忙、直到今天下午、才得到會場一飽我的眼福、我也不必套什麼「琳瑯滿目、美不勝收」「如入山陰道上應接不暇」等等濫調、來形容我到玉良成績展覽會後的感想、總之回國後所見的繪畫展覽會除了林風眠先生的外、玉良的是最使我滿意的了、

她的繪畫、可分爲木炭、粉筆、油繪三種、有幾幅是羅馬展覽會的出品、中國女畫家的作品、彀得上在那裏陳列、以玉良爲第一人、眞可以算得國際的光榮、

連日報紙對於玉良的畫、已有不少的良好批評、像那一幅「老人」、幾乎成了讚美的箭鵠、那幅畫果然是玉良最得意的作品、我也和別人一樣最喜歡它、現在要批評玉良的畫、就先從這一幅批評起、

這幅畫原名酒僊、玉良恐怕中國一般社會不了解、所以改題爲老人、其實不如原名之雅、我們知道希臘神話裏有一個半人半羊的怪物、用中國話翻譯起來便是酒僊了、他頭束長春藤、有蹄有角、整天沈浸在酒裏、西洋畫家常取之爲題材、名畫家Jordaens曾畫過一幅、酒僊踡坐在一株大樹上、捧着一大串葡萄在吃、膝上又放了一堆葡萄、一剎那的肉的陶醉、現世的享受、頹唐放縱的歡樂、都在他酣暢的筆致中充分表現出來、是一幅充滿異教思想的畫、玉良的這一幅雖然比不過Jordaens、而表現的方法、卻很不同、酒僊雖抱着酒甕醉顏酡然、但頭顱微俯、神情嚴肅、像一位哲學家的沈思、他在酣醉中有些清醒了吧、他想的是什麼、生之謎、還是死之神秘、黃金色的幻中透露灰色的消息、濃郁的肉香裏有濃的憂鬱、」作者意像的深刻、我是不能不讚嘆的了、

以藝術論、這幅畫是玉良初到意大的作品、雖然磅礴的魄力、從酒僊渾身突起的筋肉裏噴溢出來、但筆法到底是莊嚴穩重的一派、以後幾年的作品、便不同了、大刀闊斧的自由揮斥起來了、有幾幅畫線條的流動、筆勢的豪放、雖然還沒有達於神化之境、但已經不僅以功夫見長了、現在揀我最愛的幾幅來談它一談、

第二號「獵人」畫一獵夫、負槍獨立、手持一淡色煙管、嘟於口而吸之、悠然有遠意、我見了這幅畫、便聯想起許多異國之夢來、這蒙茸而擁腫的羊皮袴、這蒼古的面目、這黯淡的背影、使我想到法蘭西日爾曼北部、那裏有鬱鬱的林木、漠漠的天空、還有萬仞積雪的高峰、終古喧豗的飛湍、其中有剛健樸野的民族、與野羊蒼狐追逐於深山絕壑之中、我沒有到過那些地方、也沒有見過那樣的民族、然而我曾於文學作品中讀過他們的生活、我血管裏有野蠻人的血液吧、我愛這自由、活潑野蠻人的生活、

第三號「病乳」、畫一婦人顰眉而坐、大有痛楚不勝之態、「瘦之」共有兩幅、一是粉筆畫、一是油繪、前者線條極有力、後者光線異常柔和、作者於這兩幅相同的題材中、教我們以不同的表現法、

(未完)

南洋職工同志會

六週紀念大熱鬧

南洋煙草公司職工同志會、昨日假座寧波旅滬同鄉會舉行六週紀念遊藝大會、到四千餘人、每人均贈送大聯珠香煙一匣、雜景點心一袋、下午一時振鈴會、首由主席團區皓君報告開會宗旨、次第八屆新委員宣誓就職、市黨部代表訓詞、各工團代表演說、廠方代表致頌詞、曰「易稱嘉會、傳美合羣、同心併力、各展厥勤、勞資互助、懽然交忻、商戰方劇、惡甚楚氛、賴我同志、克張吾軍、繼今而往、相需愈殷、業隨年長、永集茂勳、」主席團致答謝辭後、表演遊藝、節目日場有精神團之滑稽新劇、潘梅森君之魔術、新民女校之「單人舞」「蝴蝶舞」「請您們回答他」、集社劉玉英陳鴻英胡霞貞之「覺悟的少年」、抱月君獨幕諷世劇「烏衣巷」等、夜場有關蓮蒔之歌舞、集社陳鴻芳王福慶華揚琴之「嘻嘻戲」、集社李俠魂陳愛儂之「火棒舞」、集社之社會悲劇「社交之血淚」等、末並開映民新公司「海角詩人」影片、至深夜一時始散、

福建路商聯議決案

福建路商界聯合會昨日開第四次委員會、到者數十餘人、議決案如下、㊀公推王靖東等爲執行委員、㊁籌措經費以資推進、㊂會計收付規定每月結算報告會員、㊃公舉正副主席移交案、請隨時積極辦理、

麥根路保護出貨

華商紗廠聯合會昨日開會、葉惠鈞主席、報告前日路局滬甯兩路本會朱斯黍何湘公等至路局、議定出貨保護辦法、由麥根路站警稽查派路警二十名、隨同保護出貨、一面商得路局同意、將工會十二名肇事者不准入棧、出貨由小工十六名、所有車輛小工各廠發給號牌、以便識別、凡無號牌者、不准入棧、每月給費二百四十元、由小工頭周榮生担任、此辦法三四日後如何成效、再行議定辦法、

金銀業工會之解釋

自動停工…營救三常委

金銀業工會執委會來函、敝會發生不幸事件、王德記劉樵臣潘斌三常委無故被捕、致激起全體工友憤慨、自動停工、積極設法營救、而昨報載稱、銀樓業新同行公會開會時、由陳主席報告、昨日下午二時許、由工會方面派人到各店號勸告工友一律停工等語、殊與事實不符、誠恐社會發生誤會、故特具函前來、請求立即更正、再者敝會對於此事已呈請各上級機關根據事實秉公辦理、不日當可水落石出、

九華商店營業盛況

南京路九華綢緞商店採辦各廠綢緞、素富盛譽、貨物精良、花色新穎、獨出心裁、並設新裝部定製衣服、聘有超等技師、無不精益求精、且該店素取薄利主義、以故各界前往定製者、絡繹不絕、

培德領帶公司近況

南京路大陸商場培德領帶公司創製男女領帶、製造精良、花色新穎、價格低廉、出品以來、頗受各界歡迎、除上海各大公司均有代售外、並發售各埠、該公司並在四川路羅利公司對過八十五號、設分發行所、兼售各國男女時裝衣料、國貨暢銷、又有工人一百餘名、日夜趕製、大有供不應求之勢、

車夫船人爲一證

煙土案昨日繼續查問

(國民社)國府特派江安輪運土案六員張之江・魏道明・王淮琛等、昨日仍繼續偵查工作、㊀下午一時半在南市放生局傳問二十一日午夜運土汽車夫、(南陽橋中國搬場公司)車夫、及乘人、汽車車夫、小火輪老大、㊁下午四時、在魏公館約會張市長、曹參事同來、張初出醫院、精神尚未復原、不多說話、約三十分鐘、即告辭、臨別甚希望政府能將此案澈底嚴辦、則禁煙前途、庶有光明、㊂函市黨部、調閱黨政軍聯席會議關於本案之紀錄、

法公使馬泰爾已到

法國駐華全權公使馬泰爾、昨日已由北平到滬、歡迎者甚衆、

文電要擷

▲會計師公會爲會計師管轄問題、呈請中央黨部國民政府中央政治會議國府行政院財政部工商部仍行維持原案、

▲上海縣黨務指導委員會爲本省政府欲預借十八年冬漕事、通電各縣黨務指導委員會、請一致主張懇請江蘇省政府立將該項決議案取消、

法租界兩團體發起迎送會

法租界商聯會暨納稅華人會、以此次法國駐華公使馬泰爾氏因與國府談判中法修約事、於昨日由北平到滬、而國際勞工局局長法人杜瑪氏亦於前日抵滬、新任法國駐滬總領事亦有今日到滬訊、特定明日下午四時在會所舉行迎送大會、除歡迎上開各氏外、兼歡送前任法國駐滬總領事赴津履新也、

南國社公演在即

田漢等所組織之南國社、自上月改組後、社務進行、極形發達、曾議決先從戲劇與影片兩項着手、近聞將於本月十日以前、假寧波同鄉會公演三天、劇目已定「黃鶴樓」「名優之死」「湖上的悲劇」「生之意志」「騎馬下海的人們」「壓迫」「蘇州夜話」等七劇、連日正在該社小劇場排演、成績甚佳、且該社戲劇俱含有藝術的意義與精神、猶憶上年開魚龍會時、觀者踵趾相接、此次公演、定有一番盛況也、

南園公宴

女畫家無上榮譽

意大利皇家畫院畢業第一人潘玉良女士回國後、應蔡元培張靜江易培基之請、在寧波同鄉會開個人作品展覽、連日往觀者踵趾相接、頗得中外人士之贊許、有我國第一女作家之譽、昨晚閉幕後、由藝術教育提倡者謝壽康邱代明君發起公宴潘女士於南園、藉表敬仰之意、赴宴皆一時俊傑、如河南教育廳長張幼山、留日學生監督姜琦、湖南長沙大學校長胡子靖、松江女中校長江學瓏、南京女中江學珠、法大張若谷、生活週報畢雲程、美專教師李丹、音樂院方于、滬江大學蘇雪林女士、農礦部潘贊化等、在敘筵席中、女士縱論風生、歷述旅歐習藝生涯情形、羅馬文藝生之流源及巴黎美術發達與世界文化之關係甚詳、至九時始散、

國展會宣傳竭力

昨爲該會分區宣傳之湖州日、由湖社担任全日宣傳、並由湖州旅滬公學男女學生到會表演各項歌舞國技新劇古劇等、戴季陶以在寧未及趕到、褚民誼幻術以未攜用具、改演純陽劍及太極拳、演說有陳其采陳果夫、於湖州土產絲茶二業有所報告、湖州旅滬公學男女學生照原定節目次第表演、各項游藝、均精神飽滿、異常出色、古歌舞霓裳羽衣、古歌劇絡冰絲、古香古色、尤爲觀衆所贊美、故游藝場中、日夜均坐無隙地、晚間菱湖燈會熱鬧更異平時、

今日江蘇宣傳之節目、㊀開會、㊁行禮、㊂讀遺囑、㊃報告、㊄演講、㊅游藝、(一)歌舞、「國恩舞、國恩的寶貝、金鋼鑽」、(西成幼稚園)、(二)語劇、「蝴蝶」、西成小學一二年生、(三)短劇、「黨國之光」、(四)國樂、中華職業學校、(五)國術、中華職業社、(六)西樂、暨南大學、(夜場)㊆西樂、暨南大學、㊇歌舞、(紫蘭、牡丹與皇后、月明之夜、三蝴蝶)、尚文小學、㊈歌舞、「輕汽球、雲裳、獨鶴、月下、金星、愛國、花容」、

該會分省宣傳、業已舉行者有十二省區、各種盛況已如前報、茲悉下次宣傳日、爲本月五日之江西日、已由江西代表約定楊杏佛・程叔通・熊天翼・張伯璇等到會演講、並在會場分發江西特產說明書、及江西最近三年進出口統計表等各種印刷品、

國際勞工局長杜瑪氏、昨日上午九時、偕同秘書長維沛、外務部長菲則、秘書杜布、中國秘書陳家城君等到會參觀、會中各陳列室特行提前於八時開放、杜瑪氏等一行參觀一週、極表滿意、至十時許始去、

國展會設名人講演收音部、由大中華留聲唱片公司担任收音事宜、聞不日蔣介石蔡元培等均將聯袂來滬演講、收入話盤、將來彙集成套、另將演詞編集小冊、隨同話盤、贈送各省各機關及海外華僑團體、爲中華國貨展覽會作擴大之宣傳、

該會對於展覽出品、原有審查給獎之舉、業經審查委員會議決分類審查辦法、將來審查結果、將分超等・優等・一等・二等四種給獎、主席委員趙晉卿君爲廣徵社會對於國貨之鑒別力起見、特發起預選評判大徵求之舉、定例每人限投一票、注明某項貨物、某家出品、陳列會場某號室、可得某號獎、將來如與審查委員審核結果相同、當以測中數之多寡定次序、由會給予贈品、以資紀念、對於學生投票、尤表歡迎、蓋同時可覘驗學生之鑒別力、并使與國貨有充分之認識、

飛機一時不能來

航空協進會、昨接張惠長由天津來電、此間大雨雪、廣州號飛機須待天晴起程、至珠江號飛機、該會尚無何時到滬消息、

一千餘箱軍火運廈門

廈門陸軍獨立第四師張貞部、現因所部剿匪、特派軍械科員赴都軍政部領取八生二迫擊炮彈及步槍彈兩共一千餘箱、於昨晨七時運抵上海南站、卸車後搬往法租界金利源碼頭、換裝招商局之廣大輪船運往廈門、

工商儲蓄會昨日開幕

昨日下午七時、工商儲蓄會、假商科大學、舉行開幕禮、同時商學行開學典禮、到者二千餘人、擁擠不堪、首由總參謀殷芝齡主席報告宗旨、會長方椒伯君演說、謂大凡無論何種事業、端賴羣策羣力、希望到會諸君以後推誠指導、不勝歡迎、次徐明亮演說、謂强國富民、莫如振興實業、扶助社會、使社會事業之發展、務與造就專門人才、工商儲蓄會就是使工商業發展的原動力、就是要勞資互相援助、並且補助勞工種種利益、設商店、使工人日用便宜、造新村、爲平民食宿衛生、開學校、增進勞工知識、現在試辦期間、以後推及全國、使平民勞工受其利益不少、盼望諸君隨時指導、

蔡增基宣誓改今日

兩路新局長蔡增基、原定昨日下午二時就職、以適逢星期日、各機關停止辦公、故改於今日星期一下午二時到局宣誓、

何以必要賣日布

檢查處不能放鬆

反日會檢委會日來加緊工作、督促各檢查員嚴厲檢查、時有大批日貨查獲、各股辦事人員收儲貨物、編製號碼、倍形忙碌、茲將昨日查獲大批日貨披露於下、

同豐餘條絨一大擔、新發祥橡皮圈帶一網籃、怡洪橡皮圈帶一網籃、九華永洋紗四大件、裕大白鉛皮五箱、福裕白鉛皮四箱、大有恒洋布陸疋、謙太昶藍洋布二十二疋、愼康藍洋布十疋、元吉洋布十三疋、裕春洋布五疋、祥沅布十五疋、祥大洋布四疋、恒裕色布三十七疋、大通公司膠水片五十大包、同裕有光紙五令、張姓花呢五疋、協成乾絨布十疋、沅洋鉛魚一袋、同慶中山呢七疋、瑞壽祥紅絨布三疋、白竹布十疋、王定榮劣布十四疋、東正昌劣紙十令、裕沅恒海昌布十一大箱、日新增劣布四大箱、萬興昌洋布一件、萬興成劣布一件、鴻大輪船洋布一大件、餘外另碎不及細述、

招商局事件解決法

蔣百器等再請國府查帳

并定期開股東大會

上海各報館鑒、頃上國府電呈一件、文曰、前上呈文、當蒙鑒察、頃見報載趙鐵橋通電、極力表白、究竟內容若何、非趙氏片面報告所能據爲憑信、應請政府准予設立查帳委員會、由政府遴派三人、滬商會銀行公會錢業公會航業公會各推一人組織之、並由會延聘法律專家會計專家數人查核一切帳目、一面定期開股東大會、迅籌根本解決方法、如此辦理、既可以明局中之眞相、亦可以徵股東整個之意見、一切糾紛、當不難迎刃而解、否則扞格日甚、議論滋多、既非實業前途之福、亦係股東切膚之憂、想我政府一秉至公、一經澈查、當可水落石出也、迫切陳詞伏候鈞示等語、特此電聞、蔣尊簋董康汪有齡冬、

江蘇暫行狩獵條例施行細則

(第一條)狩獵執照、由農礦廳製定、甲種執照用白地黑文、乙種執照用白地藍文、(第二條)請領甲種執照者、須具二寸半身照片兩張、及執照費、並詳列姓名籍貫年齡職業住址獵區及獵具之種類、呈請該地縣政府核發、又縣政府接受前項呈請後、應於七日內揭示准駁、(第三條)請領乙種執照者、須詳列第二條前項各款及獵區、并附具最近半身照片二張、連同護照及執照費、呈由該國領事證明、轉由交涉公署函請農礦廳核發、但無約國人民得逕呈交涉公署轉請農礦廳核發、(第四條)農礦廳發給乙種執照時、須將本細則第三條規定各款令行該地縣政府知照、(第五條)狩獵人有左列情形之一者、應即呈請更換或補領執照、㊀在狩獵時間更換獵具、㊁執照毀壞或遺失、(第六條)呈請更換或補領執照者、應按左列規定繳納手續費、㊀甲種狩獵執照五角、㊁乙種狩獵執照一元、

東渡華工被捕

日警指爲秘密入境

據東報載警視廳外事科員、於二十二日在下關東京間列車中發見華工四名、調查結果、判明各人身畔所攜不及數角、俱爲秘密入境者、其姓名如下、溫州籍陳國棟、(三十三歲)黃麗水、(二十八歲)木步庚、(二十一歲)陳慶生、(三十歲)、查得俱由上海混乘貨船、另有同行者十五名、是日抵神戶、於夜間乘小船秘密上岸、其時有引導之黃某被拘、其餘十四名當場逃走、又查得此事裏面、在滬有介紹人名管翼臣者、向每人徵收用金八十元、與東京府下大島街人夫包工業吳慶第五相連絡、

崇德同鄉會

二屆徵求大會

北京路德豐里崇德同鄉會、昨開第二屆全體徵求大會、選舉結果、孫箏人蔡品德等十九人爲執委、楊詠同等九人爲候補、佐以餘興、茶點散會、

吳江同鄉會

組織徵求隊

昨日吳江旅滬同鄉會在老垃圾橋貽德里辦事處舉行第一屆執監委員就職典禮、互推常務委員凌文之等五人、並議決聘請錢慈念施省之等爲名譽會員、次討論組織徵求隊、分頭徵求會員、

納稅華人會

今日起投票

法租界納稅華人會前晚開會、議決本月三四五號三天每日自上午九時起至下午五時止爲投票之期、並定於六日爲開匭揭曉期、

陳寶濂出殯

保衛團陳寶濂昨日下午二時出殯、經過各團體門口、均有路祭、送殯執紼者約千餘人、直至下午五時許、靈柩始運日暉港錫金公所永錫堂丙舍、

飽刦後復擄女孩

—匯司登牛奶棚主人的孫女—

警探聞警笛立至 當場追獲二盜匪

滬西星加坡路四十五號匯司登牛奶棚主浦東人蔡阿富、五十四歲、其子秋泉、三十歲、娶妻某氏、育一女、名翠文、方兩週歲、昨晚六時半、突來口操江北音之盜匪七名、四盜闖入、餘則在外把風、入內之四盜各出手槍恐嚇、將家人驅閉一室、然後肆意搜刦、將大洋十四元、男女皮夾衣服三十餘襲、併行刦取、打成包裹、臨行復入關閉事主之室中、將女孩翠文從奶娘懷中奪去逃逸、蔡等即跟踪而出、見門首停有黃包車一輛、幷有一中年婦人、雜於把風之盜中、盜將孩交與該婦、抱登黃包車而去、羣盜亦分頭四散、蔡見盜去數十武、立出警笛狂吹、時戈登路捕房適派出中西探捕多人、在附近膠州路一帶檢査行人、六區公安局第二派出所巡官王耀臣時亦率警在外梭巡、聞聲同時馳至、協同拿獲淸江人王貴子（十八歲）王瑞卿（廿六歲）泗陽人劉振松（廿七歲）等三名、帶入捕房、押候解究、至女孩則未及奪回、

盜匪一言

誤傷兩人

凌章福乃驚弓之鳥

海寧路捕房前日拘獲盜匪蕭海山一名、供出尙有餘黨名小廣東者、匿居虹口公平路某號、昨晨九時許、該捕房即派西探考印、華探八十七號等、乘汽車抵公平路、斯時有一在南京路匯司公司爲出店之凌章福（上海人、廿八歲住公平路宏盛里一弄三百四十二號）由家出外、擬往某處送賀儀、與探等相遇、該匪即向探等云、此亦同黨、探等即喝令停步、按凌素會於本年十月十五日夜八時遭盜刦、凌妻王氏並被強姦、嗣由老閘捕房拘獲江北人楊紀生一名、解臨時法院訊判在案、故當時凌恐係餘匪前來復仇、心中恐慌異常、乃轉身狂奔、探等見凌反身而逃、定非善類、即出鎗轟擊二響、一彈中凌之左腿、當即受傷倒地、凌乃詳告以前一切情形、探始恍然、當時有居住公平路同春里六十七號張氏婦女（二十八歲）出外購麵、亦中一彈左腿、探等即將二人車送同仁醫院醫治、但小廣東其人、終未拘獲、

討債不容易

五斧抵五元

船夫周阿五、三十歲、家住南市小船廠內、其友名大刀桂生者、前向周借洋五元、昨日下午四時四十五分、周在法租界永安街遇見桂生、即向之索取、桂生言語甚爲強硬、以致雙方口角、頃刻間、桂生喚集流氓十餘、用斧將周亂砍、受傷倒地、不省人事、兇手乃四散、後由五十二號巡捕趕至、當將受傷人車送仁濟醫院醫治、據醫生檢得其受傷五處、左腿二刀、右腿一刀、背部一刀、右手臂一刀、傷勢頗重、恐有生命之虞、

拘捕盜匪

警士協同包探

奇哉！

—事後之傳說—

老閘捕房中西包探日前會同五區公安局長警、在閘北中華新路光裕里四十七號拿獲搶刦開封路居戶之盜匪餘姚人陸阿狗及陸妻張氏等兩名、帶回捕房後、經捕頭詰訊該盜供出有同黨某甲、蹤跡閘北共和路有餘里、翌晨當由原班包探帶同該盜、投四區公安局聲請派警協捕、經該局飭警數名、會同馳往有餘里捕拿未獲、及出忽見一人入弄、陸盜指稱、其人即係同黨、當即拘獲、後入其所住之屋中灶披內、抄出手槍一支、帶入四區、梅區長略詰一過、諭交來探帶回捕房解究、旋據有餘里附近居民稱、自捕房將該盜黨捕去後、越半小時許、突有汽車兩輛、風馳電掣而來、車中坐便衣男子三十餘名、各人手中均執有盒子砲、止於有餘里口、車中人紛紛躍下、入該里察視一週、即行回出、諸人口中均稱「好：被捕房提去了」、悻悻登車而去、其言如確、則車中諸人必係盜之黨、

硝磺氣

瀰漫遠近

王家碼頭火警

火柴棧房全燬

蘇州鴻昌火柴廠、係劉鴻生等所創辦、滬南設有貨棧十處、地點在王家碼頭竹行弄內一號、所堆均係已經裝箱之火柴、以備由滬轉運各地銷售、昨晚九時五十分、突然失火、寄宿之店夥均從夢中驚醒、倉皇逃出、迨北區救火會聞警到場灌救、以燐質最易引火、早經冒穿屋頂、硝磺之氣、瀰漫遠近、施救極感困難、歷一小時又半、始完全撲滅、其鄰郝六號大通倉棧棧房、經救火員斬開入內、故僅受水漬、未曾波及、總計焚去鴻昌棧房屋三幢、一區一分所遂將該公司夥友王文元拘所、詢問、據云保有火險、至失愼原因、以尙莫能詳悉、

國貨路坍屋慘劇

木工用斧擊柱脚肇禍

壓斃一婦受傷七八人

蔣德才一家苦無依賴

滬南國貨路新普育堂東首、有空地一方、爲南市三角街泰豐磚灰行主張金坤之業產、茲經張將該地上草棚數間（內係打繩廠）、拆除改建廠屋、爲平房六間、東西兩埭、每埭三間、現將東屋及擋東首三間、一併租與通州人張品賢、改牌號爲協豐繩機器、做工者大半爲江北籍婦、昨晨八時十分、因西首三間之柱脚歪斜、故由木工用鐵斧猛擊使正、不料用力過猛、將柱脚擊出、震動三間平屋、立時向西坍圯、其時西首屋內男婦工人約有廿四五人、內有江北婦人蔣許氏、不及逃出、致遭壓斃、男工通州人陸金榜亦傷腰部、其輕傷者、有六七人、事後由警到場、將該氏屍體扒出、並將該廠小主帶道如帶入一區一所、諭飭地保投報地方法院、下午奉委劉檢察官蒞場相驗、當據屍夫蔣德才投稱、住求新廠附近草棚、伊民雙手均已殘廢、不能工作、全賴民妻苦度、我妻今年四十七歲、家中尙有九歲十五歲子女各一、請求撫恤、並求澈究、法官當命如法驗明死者蔣許氏、委係壓傷腰肋致死、判令屍夫棺殮、候飭傳肇禍木工並作頭到案澈究、

保鑣太大意

自傷一足

江西路金城銀行經理吳蘊齋、家居滬西愚園路一百十六號、出入備有汽車、且雇用保鑣二人、各備手鎗、跟隨左右、吳歸寓後、各保鑣即交出手鎗、由吳收藏、日以爲常、昨晚八時五分、吳同夫人、各保鑣先將子彈由手鎗之槍膛內取出、有一保鑣天津人名李玉振、三十六歲、當時正將子彈取出、詎料一時大意、一彈被袖管撥沒、未曾取出、後李將槍機扳動、砰然一聲、一彈中自已之左脚、主人得悉、即派人車送仁濟醫院醫治、但傷尙輕、旋即出院、

學駕自由車

爲汽車輾傷

楊樹浦某紗廠學生王子喜、十五歲、昨晚六時半、在廠之附近一帶學習自由車、被某號汽車撞倒、輾傷腦部、經捕送醫院醫治、聞傷勢極重、生命可虞、

看夜戲同來

打破頭顱

女婿野蠻行爲

江北婦人汪王氏、生有兩女、長名某妹、廿四歲、嫁在浦東和平船廠[illegible]之無錫人邵阿尙、次名寶林、今念二歲、亦已出嫁、該氏與長婿同居北香煙橋[illegible]昌里一六六號、昨晚散戲後、張以非他出、氏即偕女[illegible]觀劇、旋與返家、不見岳[illegible]

小女子

樂不思蜀

鄰居不是好人

住居平涼路一〇二七號之淸江人張金生、廿七歲、中猶饋需、上月廿三號、與鄰居十五歲寧波女子王阿香、發生戀愛、將其奸汚、遂將該女藏匿臥室、而阿香自與張金生幽會之後、即不思返家、終日在張金生家、足不出戶、被阿香姑母徐王氏所悉、即至張家、勸令阿香回家、被人所阻、遂報告該管楊樹浦捕房、捕頭立派包探王金生往將張與女一併拘入捕房、前日解送臨時法院、即據王包探禀明情、繼由前婦徐王氏稱、本年春間、我將阿香從原籍帶來滬後、與我同居、日間往某香煙廠工作、忽於是日出外不歸、後始知在張之家內云云、質之阿香供、母親已亡、父在原籍鄉下爲農、與被告相識僅二禮拜、現我願嫁被告云云、詰之張金生供、是晚阿香自投我家、伊從此不肯回去、我願娶伊爲室等詞、推事得供諭被告張金生羈押、阿香暫留女所、候傳其父到案、改期核奪、

「天福」二字意義

願意接洽

嚇詐捕獲兩人

住居新閘路七十六號之周惠玉、向爲洋貨生意、上月廿號接得匪黨投來恐嚇信函一封、意圖索詐洋一百元、信中書明如願接洽、須書「天福」兩字於弄口、周乃表示願意、書天福字條、貼於弄口、至廿二號廿五號、又接兩信、着至浦東春江碼頭談判、周乃派代表張子銀前往、守候一日未遇而返、至廿七號、匪黨又來一信、約在江西路橋接洽、來人以手持餅干盒爲標記、周即報告新閘捕房、派包探高晏融陳耀亭、化裝黃包車夫、密往按址守候、一面由周仍派張子銀往江西路橋徘徊一週、未幾、果有匪到來、詢張是否爲周之代表、張答然、其時包探即一哄而上、將其拘獲、帶回捕房、詰悉其名何阿斌、杭州人、並供出尙有共同犯甬人戴芝仁、匿迹鄭家木橋街十九號、中西探復往將戴續獲、提回捕房、前晨併解臨時法院、據中西探及原告周惠玉相繼投訴前情、詰之兩被告、均一口承認書寫恐嚇信不諱、惟戴聲言與原告爲表親等詞、推事核供、諭被告等還押、候改期再訊、

偷黃包車妙法

假充坐客 乘隙拉去

積竊袁岳龍、日前在法租界串黨行竊陳學周所拉黃包車一輛、旋由陳報告法捕房、由探將袁拘獲、送法公堂、即據原告投稱、是日民人拉車出外、詎被告等假充坐客、令民人至弄內搬取行李爲由、乘隙將黃包車竊去、求請訊究、詰之袁供認串竊車輛不諱、中西官判袁押西牢一個月以儆、

小孩不改劣性

背叔逃走

寧波男孩王漢卿、年祇九齡、住居提籃橋地方、其父名王阿發、向爲船匠、近來臥病在家、其母因有事出外、令其子看守門戶、不料漢卿性喜玩耍、其母返家時、每不見其蹤跡、故時加鞭撻、然終不稍悔改、前晚十時、竟乘其母不備、私逃出外、昨晨四時餘、在南市火神廟地方徘徊、由巡警查見、帶入一區三所、飭着暫留候領、

青年學徒鑒諸

一做猪仔

不齊終身監禁

本埠邇來發生一種拐匪、長以誘拐商店及工藝作場學徒、販往外洋作工、俗呼猪仔、茲據熟悉內幕者云、兩種拐匪、滬上設有秘密機關、神通廣大、拐得之人、必須有數十人、大批放洋、轍至南洋一帶礦務公司等處、該洲價甚貴、然得脫之作工、平日待遇竟如牛馬、及至覺悟、欲逃不得、苟有一二私自潛逃、必被拘回、則用種種酷刑、當衆置死、是以一做猪仔、不啻終身監禁、永無出來之一日、眞所謂人間地獄、近日滬上學徒失踪之事、日有所聞、登報招尋、屢見不鮮、即如前日滬城魚行橋徐興泰銅作內之學徒陳義大、午前作主徐惠根令其至附近火腿弄取貨、一去不返、四出找尋、已無踪跡、

不滿婚姻出走

攜去飾物不少

滬南某雜糧號經理徐某、富有財產、生有兩女、長蘊玉、次蘊麗、玉於去年出嫁、旋即離婚、蘊麗亦甚爲鍾愛、春間由人作伐、許配與北市某金號遺姪之子爲室、現已擇定日期迎娶、由媒人通知坤宅、惟女得知、心甚不滿、前日與母爲事吵鬧、忽於晚間失蹤、並將已之飾物、約值三四千金、隨身攜去、聞麗上年已許配與人、後忽解除婚約、

捨不得情人

結果一併官裏去

海門女子毛寶芝、二十二歲、薄具姿色、今年二月間來申、在周家嘴美利紗廠做工、旋[illegible]、嫁與陸家浜蔡林佐[illegible]、嗣[illegible]月、寶芝忽與同廠工人郭來師（湖北人）發生戀愛、偕逃[illegible]附近、至八月間、經蔡得悉、前往捉姦、郭遂先與[illegible]逃避、即將寶芝帶至法租界、擬賣入妓院作娼、寶芝不願操此賤業、函與其堂兄毛有[illegible]（住浦東爛泥渡）設法營救、[illegible]調停、令其[illegible]洋[illegible]元、給與蔡林佐、作另娶之資、並訂立離婚證據、從此寶芝則由其堂兄帶回浦東居住、至上月間、郭[illegible]作伐、[illegible]寶芝另許與船夫[illegible]室、[illegible]

狀詐不理墊款

商人辯[illegible]利源長

北京路六十四號蔚泰祥綢緞行、本年五月初三起、至七月廿八止、與利源長漢口串號代運貨件、墊給水脚稅餉各項費用、計銀二千六百十一兩零九分三釐、迄今不理、遂延律師具狀訴於臨時法院、要求斷令被告如數還銀、並負担訟費等情、由院准詞、於前日將兩造傳至第七庭、即據原告代理律師陳述案情、被告利源長號主黃卓鳴即稱、原告所控之數不符、本案另有糾葛云云、並由被告之代理律師辯稱、其實本案不付前項銀兩原因、緣當事人號中於春間委託原告報關行裝運貨件、往漢口繳號、有短數、爲此將水脚稅餉銀兩扣除、核算之下、原告應找還被告數百金之譜、則原告先發制人之訴云云、推事核供、諭雙方出外和解改期再核、

形形色色

越獄獲究

盜匪蕭海山、前由[illegible]捕房中西探拘獲、解[illegible]判轉解前[illegible]、[illegible]越獄脫逃、[illegible]、昨爲[illegible]探長陸[illegible]至香[illegible]、往將[illegible]入捕房、押候解送臨時法院訊究、

使佔不確

浦東[illegible]、[illegible]向臨時法院以[illegible]、[illegible]一萬[illegible]一案、[illegible]

僞鈔何多

老閘捕房包探[illegible]、前晚八時半、[illegible]行人、中有一[illegible]形跡可疑、當即上前[illegible]、在其身畔搜出[illegible]僞鈔票二十三張、一併帶回捕房、捕頭詰悉其名[illegible]、湖州人、諭令收押、候解送臨時法院訊究、

商店失竊

滬城小[illegible]街[illegible]紙店、昨晨[illegible]黎明時、[illegible]有匪徒二人、將門撬入內、所有[illegible]鈔票[illegible]洋共計一百廿餘元、均被竊去、

迷路待領

滬西[illegible]家[illegible]鎮六區第二所守望崗警、昨日下午一時三十分鐘、在[illegible]寶康米號門前、瞥見有一男孩、年約[illegible]歲、啼哭有一小時之久、無人認領、問其姓名、均不能答、後由[illegible]帶回所中、以便招人認領、

串騙木料

王[illegible]二日[illegible]在[illegible]向[illegible]木行內騙取[illegible]木料[illegible]、[illegible]以儆、

大批彈壳

揚子[illegible]巡緝局建安巡艦昨開往滬[illegible]、昨在浦東[illegible]碼頭附近[illegible]輪上查獲大批步槍子彈[illegible]、計重十[illegible]餘斤、當將該輪大司務拘獲、連同證物、一併送交陸家嘴水巡捕房、據該[illegible]供稱、此物係前日[illegible]李姓友人托我帶往漢口云云、寒雞交保候核、

氣象

徐家匯天文台報告云、昨發大霧、[illegible]極朗平、上昇稍緩、溫度最高六十二度、最低五十六度、預測今日天氣寒冷、中國沿海有猛烈之時令風、風向介於西北東北之間、小笠原群島以南因有颶風經過向東北方前進之故、致天氣惡劣、

昨日引翔鄉賽馬之成績

第一次（初學馬） 賽一哩

馬名 騎師 磅數 獨贏 馬位

㊀ 阿麥門 Armament 蔣稚擴 152磅 457張 361張
㊁ 會七縣色根 Wisdon II 楊柯拉沙 148磅 280張
㊂ 排發雷 Gypay [illegible] 151磅 62張

總時間二‧七‧三最後二法郎三二 頭馬勝小半馬頭二三馬相距半乘
獨贏 十四元七角
馬位 ㊀六元七角㊁八元四角㊂十四元
搖彩 ㊀一七八號五百七十四元㊁三元○號一百六十四元㊂三一○號八十二元
獨馬票總數 一五八八 馬位票總數 一八一一
十一張各得洋二十元號碼如下 七一 一二三 四八八 五二二 二一八 三二四 六一二 九一 六 四八六 二五〇

第二次（紐求西） 賽七法郎

㊀ 會七沙晩 White Sarnia 海羅維去 150磅 275張 278張
㊁ 和倫那 Grand Knight 李大星 152磅 54張
㊂ 克立司登臘 Christendon 仇犬 153磅 209張

總時間一‧四八最後二法郎二二 頭馬勝半乘二三馬相距三乘
獨贏 四十一元
馬位 ㊀十二元八角㊁八元八角㊂十五元四角
搖彩 ㊀一八三號五百七十九元六角㊁一三六號一百六十五元六角㊂五二號八十二元八角
獨馬票總數 二七二四 馬位票總數 二七八三
十九張各得洋二十元號碼如下 二四九 六六六 五九五 四二 二六八 二八一 一八〇 八二 七二八 二一 四五一 四六六 十四九 六〇五 六一七 五一九 二五六 六六三 三四四

第三次（亂股賈拉） 賽四分之三哩

㊀ 紐麥克 New Mark 李太星 158磅 328張 379張
㊁ 克立司登臘 Christendon 海羅維去 152磅 87張
㊂ 立得而太太 Little Tartar 恩加納沙 158磅 92張

總時間一‧二二最後二法郎二〇‧三 頭馬勝一乘二三馬相距一乘
獨贏 五十七元一角
馬位 ㊀十三元二角㊁八元三角
搖彩 ㊀八七一號七百七十元㊁一八一號二百二十元㊂五四九號一百十元
獨馬票總數 二四四二 馬位票總數 二五六七
十七張各得洋二十元號碼如下 八二二 二〇 五一四 六五九 三六九 八七八 六六六 一六一 四七〇 五二二 三〇八 四九八 四四九 八二四 八五一 一〇七 四四五

第四次（紐沙司脫拉司） 賽四分之一哩

㊀ 門而馬來 Milmory 海羅維去 147磅 327張
㊁ 葛林司山白 Prince Sanbert 黃浩 148磅 277張
㊂ 軋來司夫司 Graceful 胡會林 147磅 374張
㊂ 漂亮的 Pretty 李大星 150磅 277張

總時間一‧三一最後二法郎二一‧九 一頭馬勝一馬頸二三馬相距小半馬頭
馬並馬
獨贏 六十一元
馬位 ㊀十五元七角㊁十八元六角㊂九元五角㊂十一元五角
搖彩 ㊀八八七號一千〇六十九元六角㊁一〇四號一百〇五元六角㊂四六數七十六元四角㊂九八號七十六元四角
獨馬票總數 四二六六 馬位票總數 二九三五
十一張各得洋二十元號碼如下 四八三 三一 一〇三九 七二 三 七四 八〇三 八五八 二六八 六五五 五六

第五次（紐漢白立司） 賽半哩

㊀ 陽納郤丹娜 Thorny Chrysanthemum 黃浩 152磅 412張 50張
㊁ 沙拉皮喇 Sola Bil 海羅維去 152磅 154張
㊂ 化耐化 Who Who 顧陽璜 150磅 95張

總時間五九‧二最後二法郎三一 頭馬勝一馬頭二三馬相距大半乘
獨贏 三十五元七角
馬位 ㊀十二元三角㊁十元四角㊂三十六元八角
搖彩 ㊀七〇號一千一百十七元二角㊁九六七號三百十九元二角㊂二二號一百六十九元六角
獨馬票總數 四〇七 馬位票總數 三三六七
十二張各得洋二十元號碼如下 九〇四 一一五七 二九四 五六一 七五〇 三七三 四二三 八六九 七一九 八九一 一八八 二八一

第六次（科西爾）平力 賽一哩又四分之一

㊀ 慢來溶司 Merry Chance 胡會林 152磅 89張 140張
㊁ 反羅歇 Fellowship 劉順德 144磅 142張
㊂ 司會脫夫 Swiftlet 包得亨 153磅 63張

總時間二‧三八最後二法郎二九‧二 頭馬勝一馬頸二三馬相距一馬頸
獨贏 二百四十四元五角
馬位 ㊀四十一元九角㊁二十三元二角㊂十三元一角
搖彩 ㊀一三七號一千三百二十二元八角㊁八九四號三百八十元〇八角㊂〇二六號一百九十元〇四角
獨馬票總數 五一三 馬位票總數 三八九一
十四張各得洋二十元號碼如下 四五二 一一〇七 一〇〇四 五一七 五三六 五六一 二八二 四二五 一一八〇 一一五 七二六 二六四 七九九 七七〇

第七次（中國賽馬會）平力 賽一哩

㊀ 克龍南勁衣扶 Cronation Eve 海殿亨 160磅 1634張 882張
㊁ 格林衣鴿兒司 Glen Eagle 海而 158磅 303張
㊂ 賊脫門 Helman 大拉司 160磅 403張

總時間一‧五七最後二法郎二八‧一 頭馬勝數乘二三馬相距一馬頸
獨贏 十一元五角
馬位 ㊀六元六角㊁九元七角㊂八元五角
搖彩 ㊀七五九號二千二百四十五元四角㊁八〇五號六百七十元〇四角㊂六八二號二百三十五元二角
獨馬票總數 四四二五 馬位票總數 二八七四
七張各得洋二十元號碼如下 五六 六八〇 二二二 四七二 七五七 二一七 七八

第八次（紐約）愛字平力 賽九法郎

㊀ 蒙勒勃來克 Mont black 海羅維去 158磅 908張 888張
㊁ 勃萊克大門 Black Diamond 李大星 153磅 29張
㊂ 慢拿克 Merry Monarck 拿特 155磅 142張

總時間二‧六最後二法郎二九‧三 頭馬勝一乘半二三馬相距一乘半
獨贏 二十四元八角
馬位 ㊀八元九角㊁十六元八角㊂二十九元四角
搖彩 ㊀六六六號一千五百二十二元㊁八九四號四百二十二元㊂三二五號二百十六元
獨馬票總數 五一〇〇 馬位票總數 四〇〇四
十二張各得洋二十元號碼如下 一一七 六二八 一三二六 一四一六 七九一 一三九九 七七 一一八五 一〇七〇 一〇七七 一三七五

第九次（紐約）皮字平力 賽九法郎

㊀ 慢來司丹軋 Merry Stag 拿特 165磅 795張 625張
㊁ 愛司 田士 162磅 174張
㊂ 開司樂老夫 Kissproof 章振遠 142磅 294張

總時間二‧二一最後二法郎三〇‧三 頭馬勝一乘二三馬相距一馬頸
獨贏 二十一元四角
馬位 ㊀八元㊁二十一元九角㊂七元四角
搖彩 ㊀九〇四號一千五百二十六元㊁一四二〇號四百二十六元㊂一四二〇號二百十八元
獨馬票總數 四五二二 馬位票總數 二三二五
七張各得洋二十元號碼如下 二九六 九九八 八九 九六一 二四一 一二〇一 一三八

今天序目

法租界 共舞台 就是你
二馬路 大舞台
四馬路 第一臺
四馬路 上海舞台

上海影戲院

大陸 共和 遺產風波
北京 空城計
百星 埃及一舞女
夏令配克 愛河潮
虹口 茶花女
光陸 邏羅野史
武昌 戰地之花

北京路 奧迪安 他的丈母娘
上海 舞女奇緣
通俗 荒唐劍客
東華 愛的花
卡爾登 邏羅野史
中央 熱血鴛鴦
新中央
恩派亞 愛國魂
卡德 女偵探
萬國 石室奇冤
中華 紅寶石
世界 兒女英雄

接地方消息

地方鄉民隔洪根、家道小康、娶妻錢氏、結褵數

承審員易人 如皋縣正承審員馬

上週上海證券物品交易所公定市價表

接地方消息

蘇州

收買贓絲被捕

海寧縣愼益絲行、日前被竊絲一萬四千餘兩、事後經杭州市公安局捕獲竊犯邵崑榮陸根福兩名、訊據供出贓絲係售與蘇州獅林寺巷徐甫卿家木作內、乃於昨日（二日）派該局偵緝隊長嚴廷林、持文來蘇、會請蘇州市公安局股局長派由偵探隊前往、將徐捕獲、據供收買贓絲不諱、並招出該案共絲二件、計十一包、一包售在上海、二包售於蘇州各絲行、八包分二次售於蘇州曹胡徐巷宏順治紗緞莊主俞子傲、得洋一千九百二十元、均彼經手、故偵探隊長周鴻江、除將徐解局外、一面已派探至曹胡徐巷起贓、

吳縣戶口調查

吳縣彭縣長、二日將調查戶口表冊、呈報省廳、計城市方面六萬二千六百十六戶、男十三萬二千五百六十名、女十一萬二千一百七十九口、內學齡兒童四萬五千七百五十六口、壯丁四萬三千七百六十一名、殘廢者三百三十名口、鄉區十五萬零二百十七戶、男三十二萬九千五百二十名、女三十萬零一百七十五口、內學齡兒童十一萬一千五百三十五口、壯丁十一萬二千六百十一名、殘廢一千一百二十五名口、

駐軍演習對抗

駐蘇第三師第七旅部隊、二日演習連對抗、以十四團二營七八兩連爲西軍、駐楓橋鎮高板橋、十三團一營二三兩連爲東軍、連長廖漢指揮、自火車站爲起點、向西軍進攻、

在滬捕獲四盜解蘇

水警三區探長許鳳山、二日上午九時、在上海五馬路捕獲匪犯陳福太一名、繼帶陳犯至四馬路同興里捕獲迭犯搶劫殺人暨在草港與官警開火槍殺白巡官（長淸）之湖匪首領張某、及從犯張振綱、方景德三名、當晚解蘇、並據供出槍枝甚多云、

西津橋巡長被刺傷

吳縣公安局第一分局西津橋第一派出所巡長汪振焜、一日因公來城、於傍晚雇乘人力車返鄉、七時許車抵西津橋附近包家橋堍、見有二人蹲伏桑田內、當即下車盤問、並將爲首之頭戴黑色打鳥帽身穿靑灰色之學生裝者、捉住左手、此人即掏出手槍、向汪右腹開放一槍、汪巡[illegible]倒地、凶手二人、即向楓橋方面逃逸、黃包車夫當即呼救、長警聞警、趕追未獲、乃將汪巡長送城內更生醫院醫治、據醫生云、尙無大礙、鄉局長接據報告後、即率公安隊士四十名、跑步趕往、分頭搜查、並無所獲、當將黃包車夫拘所、二日解城後、令交保候訊、審訊、汪巡長五十歲、揚州籍、新自東渚調往該處、在蘇警界亦已多年、今（二日）日已由更生醫院、轉送博習醫院醫治、

無錫

水警獲盜槍決三名

水上省公安隊第二區第六隊第二分隊隊長朱友霖、於日前會同駐常第十隊韓雲波部、在常州龍嘴上地方捕獲盜首薛如行（即薛四）五二及其同夥男女共十七名、並獲盜船手槍盒子砲等、當即解區訊辦、朱分隊長旋又在溧陽獲住盜魁季大鼻子及同夥三名、並贓洋盜船凶器等物、均經第二區先後轉解縣政府、歸淸鄉委員會法辦、前日由秦[illegible]長呈准剿匪司令部、即於二日上午、將常州獲之薛如行（即薛四）五二暨溧陽獲盜季大鼻子等三名、綁至火車站空場、由淸鄉委員會執行槍決、

航船被盜搶刦

前日有由溧來錫之航船一隻、行經白蕩圩、已在夜半、突遇盜船一隻、船上盜匪十餘、手執手槍棍棒、蜂擁過船搜刦、當被刦去現洋四百元、江陰縣航船執照一紙、桶兩只、內儲銅元二千、當票兩張及帳簿等、錦蓋一副、衣服數件、廠布一疋、昨由航船主王[illegible]金來錫投報縣政府請緝贓盜、

螟蛉子死後疑案

富安鄉十八圖莊巷地方鄉民陶洪根、家道小康、娶妻錢氏、結褵數載、無子、陶遂納同族女爲小星、一二年後、亦不生育、距莊巷里許之沙灘頭地方有鄉民朱伯良者、因子太多、情願將第三子名步淸者與洪根爲螟蛉子、是時步淸方九歲、過門後一向相安無事、步淸今年已十三歲、不料洪根之妾忽生一子、於是妻妾對於步淸遂生厭惡、不時虐待、步淸處此環境、亦遂有厭世之念、前日朱伯良之鄰居蘇壽福、忽至伯良處報信步淸已死、伯良究屬有父子之情、急至洪根家探視、詎洪根家妻妾、均不許伯良至屍傍觀看、伯良益生疑竇、後聽人傳說、步淸死後入棺時、滿身發現靑紅色、伯良聞訊、偕其長子嘉儒來城、赴縣報請相驗、秦縣長准之、擬派股承審員帶警赴鄉蒞驗云、

撲朔迷離之竊賊命案

上下市一四一圖堰橋鎮附近鄉民王金龍、平日不務正業、且深染紅丸之癮、窮極無聊、前日潛至鄰近十勝泉家偷竊衣服、事後被失主王勝泉偵悉、即將金龍扭至其家中幽禁在內、金龍紅丸癮大發、加之足部患一外症、一息奄奄、延至本月十八日竟斃命、王勝泉見已肇禍、即願出洋三十元以爲葬埋之費、詎知該處鄉民以王勝泉自願出洋了事、顯有別情、擬偕同該圖地保董阿狗來城赴縣報告、並請求派員下鄉相驗云、

松江

區黨部選舉執委

松江縣第一區黨部、於二日在縣黨部開會、改選執行委員、結果孫宗堃姚齊始林汀陳秋賓倪翊堂當選、

調查整頓牙稅

牙稅一項、黑幕重重、松江縣財政局、曾派顧徐山調查松江浦南各鄉鎮牙行、現已查出松江亭林葉榭等牙戶龔昌等行、有無帖私開（按即名曰白拉主人家）、有有示無帖（記者按即一帖兩店）、計數十家之多、報由金縣長派政務警察十餘名、分投拘傳牙戶楊根壽等來案訊罰、

黨義教師檢定

松江縣檢定黨義教師、報名投考者二十九人、由教育局備就試卷、於二日在縣中校考試、監試員張小通王天任蔡步白孫宗堃倪汗忱、（張守白張明光缺席）、自上午十時起十二時止考論文、下午一時起至四時止考「三民主義」「建國方略」「建國大綱民權初步」「第一次全國代表大會宣言」等問答題十五個、論文題爲「黨化教育之意義」、

常熟

審訊燙斃小孩

大東門外古里村附近王根寶家、傳聞前日其妻某氏、將其親生之子、年僅三歲、擲於燒沸之釜中湯斃、一時街頭巷議、傳爲奇事、後爲縣政府問訊、特出票將王根寶夫婦傳案、三十日午後二時、開庭審訊、據王妻稱、前日以燒粥煎沸時、適懷抱小兒於左手、余以銅杓舀熱水一杓、誤潑左手、一時痛極、遂將小兒失手、跌入釜中、當即救起、遂與夫將小兒趕往城內醫院求治、但據醫生云、小兒生殖器及腹部已壞、不及救治、少頃即斃、至於外間謠傳、不能聽信云云、官又傳訊鄰人王桂福、何松壽、村長張幹臣等供詞略同、官即諭王根寶夫婦覓舖保釋、

南通

沿江各港之警備

最近小黑沙一帶股匪、分擾滸江、滬埠盜匪潛入縣境者頗多、自一日起、港防加嚴、水陸公安隊會同防範、規定入夜十一時後、各港禁止船隻通行、並指定[illegible]何•靑龍•大安•姚任•蘆涇•天生•新生•張黃•十一圩•廟山•鹿苑各港口、爲過境船隻停泊地點、以便管理保護、

徹查侵佔兵田

軍政部查通州狼山鎮兵營、有兵田七百餘畝、業經由[illegible]侵佔、[illegible]派委會縣徹查、以重營產、該項兵田、在海復鎮、今屬通海墾牧公司、

如皋

承審員易人

如皋縣正承審員馬鎭邦辭職、現由高等法院委任關立庭繼任、業於三十日到如就職、關字鶴松、湖南人、

反日會代表圈定

本縣指委會民訓會、前會通函各機關、推定候選反日會代表三人、開具履歷、送會審查、以便圈定一人、爲固定代表、茲悉業經第十二次常會及第一次臨時會審查、圈定季膽北等十七人爲各機關固定代表、並定於一日開第一次代表大會、討論改組問題、

嘉定

共產從犯得釋

楊靜川之子阿末弟、前被共黨威逼、加入暴動、半途逃逸、後被拘押縣、已滿六個月、茲經靜川狀請從寬保釋、馬縣長念其年幼無知、在押六月、已予薄懲、准予覓具切實保結釋回管束、

嘉興

核定災荒成數

嘉興今歲虫水爲災、田禾損害甚巨、業經縣委初勘後、呈報省署、派委覆勘、現在已由財政廳核定本縣各區災荒成數、仍分二十五區辦災、茲將嘉興各區災成數目探錄如下、（城區）三分四厘四毫五絲、（東柵）二分八厘六毫、（鳳石）二分六釐、（[illegible]風）三分五毫五絲、（新豐）二分九釐九毫、（漢塘）二分五釐二毫五絲、（餘賢）二分六釐六毫五絲、（鍾埭）二分七釐九毫五絲、（新篁）二分九釐二毫、（王店）三分二釐五毫、（洛塘）統扯二分九釐、

平湖

軍樂隊衝突行兇

平湖環球軍樂隊與萬國軍樂隊、因營業競爭、積不相能、一日下午、同在乾坤宇做喜事、互爭意氣、發生衝突、萬國小無錫•趙福生•環球陸登•小悄觀等四人、均受重傷、現經隊長張同生•王桂生報告音樂公會調處、未卜能否和平了結、

蚌埠

公安局整理房舖捐

公安局自秋間增加各種捐款以來、每月收入、不下一萬七八千元、上月蔣主席電令禁止娼妓賭以後、平時所賴以挹注之妓捐煙燈捐雀牌捐、不得不一律停徵、加之旅館筵席等捐、均受重大影響、每月減收約萬元之譜、公安局因收數驟減、一面裁減職員、縮小範圍、一面整理房舖兩捐、規定自十二月一日起、將房舖兩捐、均照十二分之一核實徵收、

鎮江

城鄉刦案併誌

鎮江上河邊山陽巷夏姓家、一日下午八時許、忽來盜匪八人、各執手槍、將主婦金飾約重八兩、並現洋四十餘元、衣服多件、悉數刦去、又堂子巷方姓家亦於一日下午七時許、被匪十數人、擁門入內、刦去現洋九十餘元、金鐲四只、金圈一付、衣服多件、計約損失三百餘元、又西鄉丁家圩鄉民劉志元家、三十夜二更時候、突來匪徒七八人、破扉入室、適劉某未睡、固警從升門逃出、鳴鑼告警、匪見風聲不佳、隨即逃逸、臨行放槍示威、殆鄰丁趕至、匪已遠颺、

鄉婦因憤臥軌遭輾斃

一日下午五時許、滬寧路晚快車行至下蜀左近時、有鄉婦韓[illegible]氏、年約二十餘歲、因是日與其夫口角、被打成傷、因憤竟臥於軌道、適車經該處將其輾斃、後經其夫將屍領回盛殮、氏之母家與之交涉、不識如何解決云、

來函

[illegible]本日貴報載有北平[illegible]電云「今日此間謠傳[illegible]」云云足見純係謠傳毫無事實事關金融請即將此函賜登爲幸此頌撰祺 上海中華匯業銀行啓 十二月二日

商場行市

厘平拆高

洋厘 昨（星期日十二月二日）滙市[illegible]

金價似漲

[illegible]

大條不更

[illegible]

星期日之外棉

[illegible]

市價一覽

（星期日）十二月二日 [illegible]

◉各項市價 [illegible]

◉金市 [illegible]

◉銀洋錢市 [illegible]

◉物品證券交易所 [illegible]

◉滬南米市 [illegible]

◉滬北米市 [illegible]

◉無錫米市 [illegible]

◉上週上海證券物品交易所公定市價表 [illegible]

◉紗布交易所一星期登帳價格表 [illegible]

船期 十二月二日

▲進口輪船報告 [illegible]

▲出口輪船報告 [illegible]

▲寧波班 ▲長江班 ▲北洋班 ▲南洋班 ▲汕頭班 ▲溫州班 ▲定海石浦班 ▲穿山定海班 [illegible]

外洋輪船報告

[illegible]

上海銀行公會會員

四明商業儲蓄銀行

新式保管箱庫 [illegible] 電話（六九三九）[illegible]（六四〇〇）

愛蘭百利始創代乳粉

多數著名醫生說「小孩初生、最宜哺以愛蘭百利一號代乳粉。因其質料精細、入水便溶、且不含糖質、無異人乳。以小孩消化力之薄弱、萬不宜哺以粗糧之代乳品」「小孩生第四個月後、宜哺以愛蘭百利第二號代乳粉。因其含有燐質、能強健肌肉及腦質。在此時期、絕不可少此燐質之營養」「至六個月後、因小孩之消化力漸增、必須飼以富於麥質之代乳品。即愛蘭百利三號代乳粉。最爲適宜」

育兒指導函索附郵一分 各大藥房均有出售 上海廣東路四十號 愛蘭漢百利公司發行

北四川路中 麗昌照相 新屋落成廿二週新張紀念 夏歷十月初四日開幕 大廉價 電話北五百十一號

揭破…… 專賣假藥之黑幕 [illegible]

小陽春的痛瘋

痛瘋凡七十二種、皆由楊梅結毒風濕血毒所致、際茲十月小陽春、寒暖交作、節氣變化、體內痛瘋、必感受而發、致筋痠骨痛、口鼻歪斜、四肢痲木、半身不遂等症、本藥房發行內服六零六、能散風濕、解結毒、淸血液、殺毒菌、舉凡痛瘋、服之、自能根本治愈也、（並發行外搽六零六藥膏、搽敷皮膚破爛及一切大小瘡癤立見全愈）

內服六零六・

價目 內服六零六每瓶洋一元七角五分 外搽六零六藥膏每盒洋一元[illegible]

上海四馬路中 太和大藥房總發行 全國各埠[illegible]大藥房均有出售